



www.majdankrolewski.pl

2022



Raport o stanie Gminy Majdan Królewski



Spis treści

1. Wstęp	3
2. Charakterystyka Gminy Majdan Królewski	3
3. Demografia	9
4. Stan mienia komunalnego Gminy Majdan Królewski	11
5. Stan nieruchomości gruntowych	15
6. Finanse gminy	16
7. Realizacja polityk, programów, strategii	20
7.1 Strategia rozwoju gminy Majdan Królewski	21
7.2 Zagospodarowanie przestrzenne Gminy Majdan Królewski	21
7.3 Gminny Program Opieki nad Zabytkami Gminy Majdan Królewski na lata 2020 – 2023	23
7.4 Program Ochrony Środowiska	24
7.5 Gminny Program Profilaktyki i Rozwiązywania Problemów Alkoholowych	28
7.6 Program opieki nad zwierzętami	29
7.7 Program współpracy z organizacjami pozarządowymi	30
8. Sprawozdanie z realizacji uchwał Rady Gminy Majdan Królewski w 2022 r.	33
9. Gospodarka wodno-ściekowa	43
10. Pomoc społeczna	50
11. Oświata	55
12. Ochrona zdrowia	67
13. Infrastruktura drogowa w Gminie Majdan Królewski	70
14. Fundusz Sołecki	80
15. Bezpieczeństwo i ochrona przeciwpożarowa	82
15.1. Ochotnicze Straże Pożarne	82
15.2. Posterunek Policji w Majdanie Królewskim	84
16. Działalność gospodarcza i pomoc publiczna	87
17. Kultura, sport i rekreacja	89
18. Współpraca z innymi społecznościami samorządowymi	107
19. Promocja Gminy Majdan Królewski	108
20. Podsumowanie	110



1. Wstęp

Realizując obowiązek wynikający z ustawy o samorządzie gminnym przedstawiam raport o stanie Gminy Majdan Królewski za 2022r. Wzorem lat ubiegłych zawarto w nim dane na temat demografii, majątku gminy i jej finansów, infrastruktury społecznej i technicznej, edukacji, kultury, ochrony zdrowia, ochrony środowiska, a także stan realizacji uchwał, gminnych programów i strategii. Raport za 2022 rok został sporządzony w oparciu o dane Urzędu Gminy i pozostałych jednostek organizacyjnych Gminy Majdan Królewski. Raport jest podsumowaniem wielu przedsięwzięć, które zostały zrealizowane w 2022r, a także obrazuje skalę zadań, za które odpowiada samorząd gminny. Zapraszam Państwa do zapoznania się z raportem i włączenia w debatę nad zagadnieniami, które obejmuje raport.

2. Charakterystyka Gminy Majdan Królewski

Położenie geograficzne : Gmina Majdan Królewski leży na Płaskowyżu Kolbuszowskim (od 220 do 269 m n.p.m.) jako zwarta część Kotliny Sandomierskiej. Jest jedną z sześciu gmin, a drugą co do wielkości, powiatu kolbuszowskiego. Sąsiaduje z gminami: Cmolas, Dzikowiec (powiat kolbuszowski), Bojanów (powiat stalowowolski), Nowa Dęba i Baranów Sandomierski (powiat tarnobrzeski).

Położenie komunikacyjne: wzdłuż miejscowości Majdan Królewski przebiega droga krajowa nr 9 relacji Radom – Rzeszów, droga wojewódzka relacji Baranów Sandomierski - Nisko, a także zelektryfikowana linia kolejowa Ocice-Rzeszów z przystankami w Majdanie Królewskim, Hucie Komorowskiej i Komorowie.



Centrum Majdanu Królewskiego z lotu ptaka

Powierzchnia : Gmina Majdan Królewski, zajmuje obszar 155,2 km² · Bogactwem gminy są lasy Puszczy Sandomierskiej, które zajmują około 40% powierzchni gminy. Prawie cała gmina objęta jest programem Natura 2000.

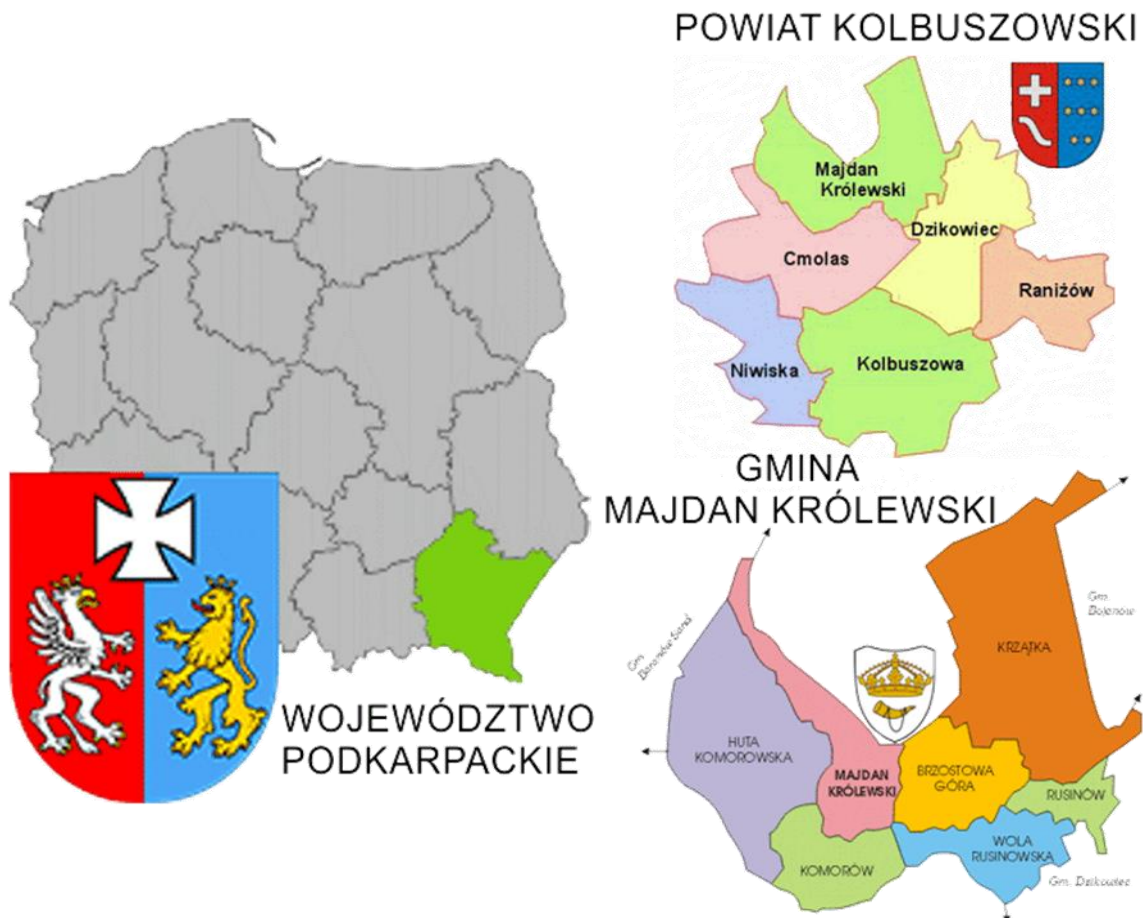

CHARAKTER GMINY : gmina wiejska, 7 sołectw (Majdan Królewski , Krzątka, Huta Komorowska, Komorów, Brzostowa Góra, Wola Rusinowska, Rusinów)

POWIERZCHNIA: 155,2 km²

LICZBA LUDNOŚCI 2022 rok – 9 917

BUDŻET GMINY w 2022:

- Dochody – 58 637 910,89 zł
- Wydatki – 56 479 388,58 zł

LICZBA FIRM w 2022:

- Osoby fizyczne – 456
- Osoby prawne - 21

INFRASTRUKTURA w 2022:

- Oczyszczalnie ścieków - 2

- Stacje uzdatniania wody - 1
- Wodociągi – **146,13 km**
- Kanalizacja – **191,59 km**
- Ogółem dróg publicznych: **135,914 km**

Wykaz sołectw: powierzchnia, gosp. rolne, liczba adresów, użytki rolne, lasy

Sołectwo	Pow. (ha) (km²)	Gosp. rolne	Liczba adresów	Użytki rolne – ha	Lasy - ha
Brzostowa Góra	1745 (17,5)	154	266	646	1038
Huta Komorowska	4047 (40,5)	242	398	644	3281
Komorów	1470 (14,7)	247	427	979	427
Krzątka	5406 (54,1)	298	525	2088	1402
Majdan Królewski	1117 (11,2)	527	954	844	128
Rusinów	515 (5,1)	48	64	263	231
Wola Rusinowska	1222 (12,2)	286	214	1022	166
GMINA MAJDAN KRÓLEWSKI	15 522 (155,2)	1 802	2 880	6 486	6 673

NUMERACJA PORZĄDKOWA NIERUCHOMOŚCI

W 2022 roku nadano 52 nowe numery porządkowe, dla budynków mieszkalnych. Wystawiono również 8 zawiadomień o zmianie numeru porządkowego budynku.



Organami Gminy są:

RADA GMINY jest organem stanowiącym (uchwałodawczym) oraz kontrolnym gminy. Jest to organ kolegialny, obradujący i podejmujący rozstrzygnięcia na sesjach zwoływanych przez Przewodniczącego Rady w zależności od potrzeb, nie rzadziej jednak, jak raz na kwartał.

Rozstrzygnięcia podejmowane są w formie uchwał. Rada Gminy może również podejmować apele, zajmować stanowiska. Rada Gminy działa na podstawie i w granicach obowiązującego prawa.



Radni Rady Gminy Majdan Królewski wraz z Wójtem Jerzym Wilkiem - kadencja 2018-2023

Wykaz Radnych Rady Gminy Majdan Królewski kadencji 2018-2023

1. **Kamiński Waldemar – Przewodniczący**
2. Trawińska Anna Franciszka – Wiceprzewodnicząca
3. Cham Stanisław
4. Deptuch Ryszard
5. Drozdowski Krzysztof
6. Franuszkiewicz Leszek
7. Kopeć Mariola
8. Kozdęba Kazimierz
9. Kozioł Tomasz
10. Mazgaj Janusz
11. Stec Roman
12. Tereskiewicz Lesław
13. Wilk Kazimierz
14. Wołosz Mariusz
15. Wołosz Wojciech

Rada Gminy Majdan Królewski w roku 2022 pracowała w obrębie 5 komisji:

Komisje stałe Rady Gminy mają istotny wpływ na politykę gminy i ostateczny kształt podejmowanych uchwał.

W 2022 roku odbyło się :

- ✓ 7 posiedzeń wspólnych Komisji stałych Rady Gminy

- ✓ 4 posiedzenia Komisji Rewizyjnej
- ✓ 2 posiedzenia Komisji Skarg, Wniosków i Petycji

Komisja Rewizyjna

- 1. Drozdowski Krzysztof / Przewodniczący**
2. Stec Roman / Zastępca Przewodniczącego
3. Wilk Kazimierz
4. Wołosz Wojciech
5. Kozdęba Kazimierz

Komisja Skarg, Wniosków i Petycji

- 1. Tereszkievicz Lesław / Przewodniczący**
2. Wilk Kazimierz / Zastępca Przewodniczącego
3. Deptuch Ryszard
4. Mazgaj Janusz
5. Wołosz Wojciech

Komisja ds. Rozwoju Gospodarczego, Przestrzennego, Finansów i Rolnictwa

- 1. Franuszkiewicz Leszek / Przewodniczący**
2. Kozdęba Kazimierz / Zastępca Przewodniczącego
3. Tereszkievicz Lesław
4. Trawińska Anna
5. Wołosz Mariusz
6. Kopeć Mariola

Komisja ds. ds. Oświaty, Zdrowia, Spraw Socjalnych, Kultury, Ochrony Środowiska i Rodziny

- 1. Deptuch Ryszard / Przewodniczący**
2. Trawińska Anna / Zastępca Przewodniczącego
3. Kamiński Waldemar
4. Wołosz Mriusz
5. Kopeć Mariola
6. Kozioł Tomasz
7. Mazgaj Janusz
8. Cham Stanisław

Komisja ds. Prawa, Porządku Publicznego i Samorządów

- 1. Kozioł Tomasz / Przewodniczący**
2. Cham Stanisław / Zastępca Przewodniczącego
3. Franuszkiewicz Leszek
4. Stec Roman
5. Drozdowski Krzysztof

Wójt Gminy Majdan Królewski jest organem wykonawczym, którego kadencja trwa 5 lat. Wójt wykonuje uchwały Rady Gminy i zadania określone przepisami prawa przy pomocy Urzędu Gminy, którego organizację i zasady funkcjonowania określa Regulamin



Organizacyjny Urzędu. Wójt pełni również funkcję przełożonego wobec dyrektorów i kierowników gminnych jednostek organizacyjnych. Sprawuje nadzór nad gospodarką finansową i reprezentuje gminę na zewnątrz.

Na kadencję 2018-2023 Wójtem Gminy Majdan Królewski wybrany został Jerzy Wilk , który pełni tę funkcję nieprzerwanie od 2001r.

Urząd Gminy w Majdanie Królewskim



Siedziba Urzędu Gminy w Majdanie Królewskim mieści się przy ul. Rynek 1A. W tym budynku swoją działalność prowadzi również Poczta Polska i Bank Spółdzielczy.

W Urzędzie Gminy na dzień 31.12.2022r. zatrudnionych było 40 osób, w tym na stanowiskach urzędniczych 29 osób, na st. pomocy administracyjnych i obsługi 11 osób. Na umowę zlecenie Urząd zatrudnia 1 kierowcę autobusu oraz 3 osoby do opieki nad uczniami w trakcie dowozu do szkół i ośrodka edukacyjno-wychowawczego w Tarnobrzegu.

Urząd Gminy wykonuje zadania mające na celu realizację spoczywających na gminie zadań własnych, zadań zleconych, zadań wykonywanych na podstawie porozumienia z organami administracji rządowej (zadań zleconych), zadań publicznych powierzonych gminie w drodze zawartych porozumień.

Wójt Gminy Majdan Królewski w roku 2022 wydał **237 zarządzeń** , z czego: 67 objętych było nadzorem Regionalnej Izby Obrachunkowej w Rzeszowie .

3. Demografia

Zgodnie z danymi Ewidencji Ludności w Urzędzie Gminy na terenie Gminy Majdan Królewski na dzień 31.12.2022 r. zameldowanych na pobyt stały było **9917** osób.

Wykaz sołectw Gminy Majdan Królewski wraz z liczbą ludność (stan na dzień 31 grudnia 2019, 2020, 2021 i 2022r.)

Sołectwo	2019r.	2020r.	2021	2022
Brzostowa Góra	912	904	893	899
Huta Komorowska	1388	1384	1390	1379
Komorów	1463	1461	1434	1407
Krzątka	2200	2207	2194	2182
Majdan Królewski	2877	2880	2872	2872
Rusinów	233	233	228	236
Wola Rusinowska	965	964	957	960
GMINA MAJDAN KRÓLEWSKI	10 038	10 033	9 968	9917

Liczba stałych mieszkańców Gminy Majdan Królewski z podziałem na płeć oraz osób pow. 65 lat

	mężczyzn (M)	kobiet (K)	RAZEM (M+K)	osoby powyżej 65 lat (M+K)
31.12. 2018	5 041	5 023	10 064	1 332
31.12.2019r.	5 040	4 998	10 038	1 369
31.12.2020r.	5010	5023	10 033	1390
31.12.2021	4973	4995	9968	1385
31.12.2022	4952	4965	9917	1402



Statystyki Urzędu Stanu Cywilnego w Majdanie Królewskim

Sporządzone akty urodzenia w tym: -dzieci urodzone poza gminą (transkrypcje) -dzieci urodzone na terenie Gminy Majdan Królewski	51 0
Sporządzone akty małżeństwa w tym: - konkordatowe (śluby kościelne) - cywilne (w Urzędzie -6 , poza Urzędem 9) - zagraniczne (transkrypcje)	55 26 15 14
Sporządzone akty zgonu w tym: - na terenie Gminy Majdan Królewski - zgon za granicą (transkrypcja)	51 46 5
Ilość par małżeńskich odznaczonych medalami za długoletnie pożycie małżeńskie	18
Zapewnienia o braku okoliczności wyłączających zawarcie małżeństwa w tym: - ślub cywilny - ślub konkordatowy	18 23
Wydano łącznie odpisów stanu cywilnego Wydano dowodów osobistych	1382 846
Zameldowania , wymeldowania, zgłoszenia wyjazdu na pobyt: czasowy i stały oraz zgłoszenia powrotu z pobytu czasowego	258

11 listopada 2022r. 18 Par Małżeńskich zostało odznaczonych przez Prezydenta Rzeczypospolitej Polskiej medalami za 50 lat pożycia małżeńskiego. Wręczenia Jubilatów medali dokonali: Pan Zbigniew Chmielowiec – Poseł na Sejm RP, Jerzy Wilk – Wójt Gminy, Waldemar Kamiński – Przewodniczący Rady Gminy Majdan Królewski.



4. Stan mienia komunalnego Gminy Majdan Królewski

Wartość księgowa brutto **na dzień 31.12.2022 r.** zgodnie z ewidencją bilansową stanowiła kwotę **154 713 702,02 zł.** W skład majątku wchodzi środki trwałe wg grup rodzajowych z poszczególnych jednostek posiadających osobowość prawną jak: Gmina Majdan Królewski, w tym: Urząd Gminy Majdan Królewski, Publiczne Szkoły Podstawowe w: Majdanie Królewskim, Krzątce, Hucie Komorowskiej, Woli Rusinowskiej, Komorowie, Publiczne Przedszkole w Majdanie Królewskim, Ośrodek Pomocy Społecznej, Gminny Zakład Wodociągów Kanalizacji i Oczyszczania w Majdanie Królewskim, Gminny Ośrodek Kultury, Gminna Publiczna Biblioteka oraz Samodzielny Publiczny Zakład Opieki Zdrowotnej.

Tab. 1. Stan mienia komunalnego na dzień 31.12.2022 r.

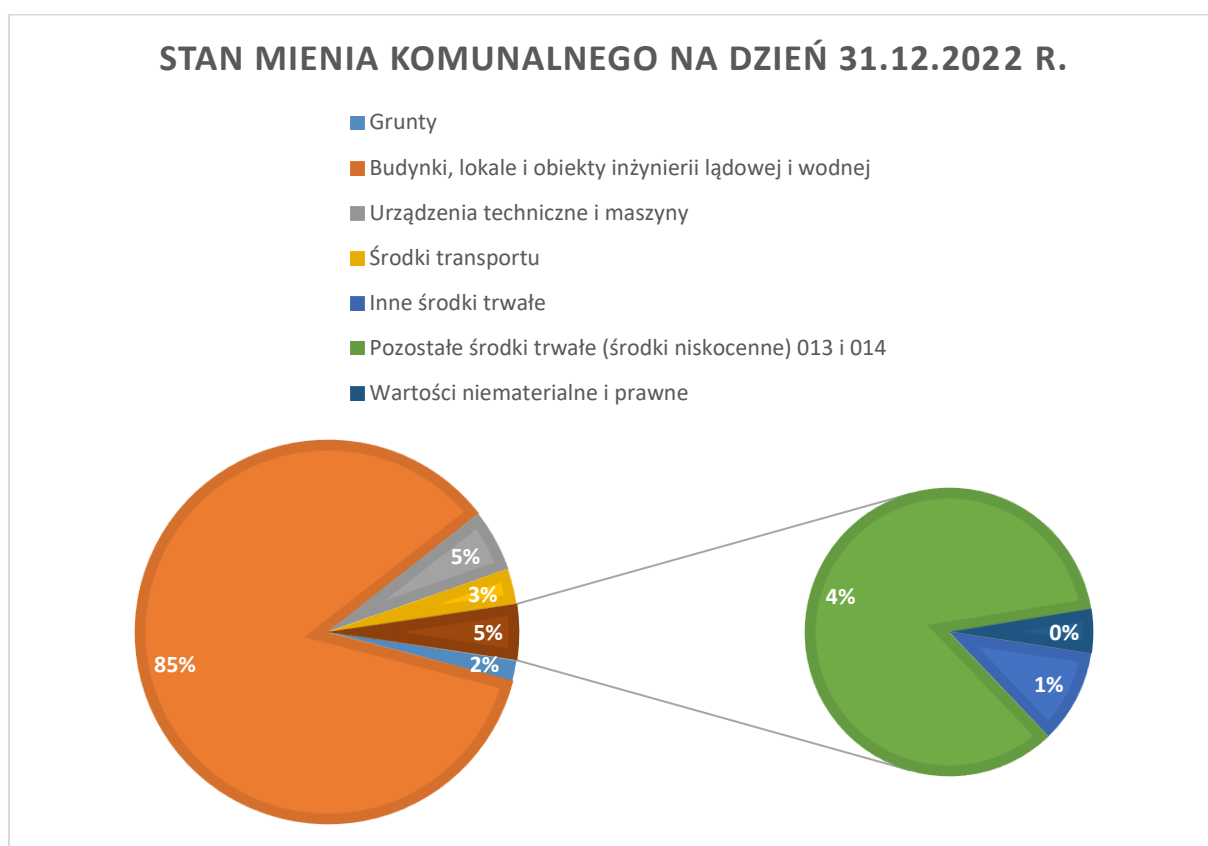

Stan mienia komunalnego Gminy Majdan Królewski na dzień 31.12.2022 r – wartość brutto

Grupa	Nazwa	Wartość księgowa brutto								Razem
		UG	PSP	Przedzkole	OPS	GZWKI O	GOK	Biblioteka	SPZOZ	
0	Grunty	246499 0,47	172510 ,00	14440, 00	0,00	0,00	0,00	0,00	0,00	265194 0,47
1	Budynki, lokale i obiekty inżynierii lądowej i wodnej	802292 54,93	139908 31,89	79077 4,35	0,00	370829 34,69	0,00	0,00	0,00	132093 795,86
2	Urządzenia techniczne i maszyny	272416 6,95	157774 ,02	10644, 00	0,00	488649 2,07	0,00	7000, 00	2833 61,06	806943 8,10
3	Środki transportu	223991 5,68	18450, 00	0,00	0,00	235382 8,95	0,00	0,00	5940 0,00	467159 4,63
4	Inne środki trwałe	433033 ,50	104573 ,00	21427, 88	2760 3,86	24271, 16	1412 32,25	7842, 46	0,00	759984, 11
5	Pozostałe środki trwałe (konto 013)	179022 8,69	272667 3,87	19914 2,55	1156 63,09	218308 ,72	3427 27,16	5613 70,65	1618 69,98	611598 4,71
6	Wartości niematerialne i prawne	236226 ,19	47083, 56	11995, 55	1852 4,35	32473, 96	0,00	2702, 43	1958, 10	350964, 14
Razem		901178 16,41	172178 96,34	10484 24,33	1617 91,30	445983 09,55	4839 59,41	5789 15,54	5065 89,14	154713 702,02



Stan mienia komunalnego Gminy Majdan Królewski na dzień 31.12.2022 r – wartość umorzeń

Grupa	Nazwa	Wartość księgowa umorzeń								Razem
		UG	PSP	Przedszkole	OPS	GZWKIO	GOK	Biblioteka	SPZOZ	
0	Grunty	0,00	0,00	0,00	0,00	0,00	0,00	0,00	0,00	0,00
1	Budynki, lokale i obiekty inżynierii lądowej i wodnej	275234 43,88	610694 0,81	260934 ,15	0,00	272868 74,64	0,00	0,00	0,00	611781 93,48
2	Urządzenia techniczne i maszyny	121237 4,43	77917, 62	5055,9 0	0,00	417413 7,95	0,00	7000,0 0	21545 7,57	569194 3,47
3	Środki transportu	201914 0,19	9040,5 0	0,00	0,00	123175 7,41	0,00	0,00	14850, 00	327478 8,10
4	Inne środki trwałe	423059, 71	104573 ,00	21427, 88	27603, 86	24271,1 6	14123 2,25	7842,4 6	0,00	750010, 32
5	Pozostałe środki trwałe (konto 013)	179022 8,69	272667 3,87	199142 ,55	11566 3,09	218308, 72	34272 7,16	56137 0,65	10806 8,07	606218 2,80
6	Wartości niematerialne i prawne	225708, 11	47083, 56	11995, 55	18524, 35	30504,0 4	0,00	2702,4 3	1958,1 0	338476, 14
	Razem	331939 55,01	907222 9,36	498556 ,03	16179 1,30	329658 53,92	48395 9,41	57891 5,54	34033 3,74	772955 94,31

Stan mienia komunalnego Gminy Majdan Królewski na dzień 31.12.2022 r – wartość netto

Grupa	Nazwa	Wartość księgowa netto								Razem
		UG	PSP	Przedszkole	OPS	GZWKIO	GOK	Biblioteka	SPZOZ	
0	Grunty	2464990, 47	172510, 00	14440,0 0	0,0 0	0,00	0,0 0	0,00	0,00	2651940, 47
1	Budynki, lokale i obiekty inżynierii lądowej i wodnej	5270581 1,05	788389 1,08	529840, 20	0,0 0	9796060, 05	0,0 0	0,00	0,00	7091560 2,38



2	Urządzenia techniczne i maszyny	1511792,52	79856,40	5588,10	0,00	712354,12	0,00	0,00	67903,49	2377494,63
3	Środki transportu	220775,49	9409,50	0,00	0,00	1122071,54	0,00	0,00	44550,00	1396806,53
4	Inne środki trwałe	9973,79	0,00	0,00	0,00	0,00	0,00	0,00	0,00	9973,79
5	Pozostałe środki trwałe (konto 013)	0,00	0,00	0,00	0,00	0,00	0,00	0,00	53801,91	53801,91
6	Wartości niematerialne i prawne	10518,08	0,00	0,00	0,00	1969,92	0,00	0,00	1958,10	14446,10
	Razem	5692386,140	814566,698	549868,30	0,00	1163245,563	0,00	0,00	168213,50	7742006,581



5. Stan nieruchomości gruntowych

Stan nieruchomości gruntowych stanowiących własność Gminy Majdan Królewski na dzień 31 grudnia 2022 r. wynosi **441,1683 ha**, o wartości księgowej **2 651 940,47 zł**, w tym:

- grunty rolne (pastwiska gminne, grunty byłego PFZ)	71,5815 ha
- grunty budowlane zabudowane	11,6922 ha
- grunty leśne (grunty lasów gminnych)	231,3019 ha
- grunty pozostałe (plac targowy, stadion sportowy, cmentarz komunalny Komorów i Huta Komorowska, parkingi, boiska sportowe, drogi gminne i inne)	126,5927 ha

Wartość księgowa brutto ewidencja bilansowa wynosi: 2 464 990,47 zł

Wartość księgowa brutto ewidencja pozabilansowa wynosi: 186 950,00 zł

W okresie od dnia 1 stycznia 2022 r. do dnia 31 grudnia 2022 r. Gmina Majdan Królewski nabyła na własność nieruchomości gruntowe o łącznej powierzchni **3,9708 ha**, w tym:

- z mocy prawa na podstawie tzw. Specustawy drogowej – 3,8271 ha
- na podstawie umów cywilno-prawnych – 0,1437 ha

Ponadto w okresie tym uległy likwidacji nieruchomości gruntowe wykazane jako środki trwałe o łącznej powierzchni **0,2631 ha** w tym sprzedaż nieruchomości o powierzchni **0,0085 ha** oraz nieruchomości które z mocy prawa przeszły na własność Powiatu Kolbuszowskiego i Województwa Podkarpackiego w związku z realizacją inwestycji drogowych.

W związku z powyższym w wyniku ww. zdarzeń (nabycie – zbycie nieruchomości) powierzchnia nieruchomości gruntowych w stosunku do stanu ubiegłego roku zwiększyła się o **3,7077 ha**.

6. Finanse gminy

Budżet jako plan finansowy obejmuje dochody, wydatki oraz przychody i rozchody. Stanowi podstawę gospodarki finansowej gminy, jest odzwierciedleniem sytuacji ekonomicznej gminy, pozwala planować rozdysponowanie dostępnych środków finansowych.

Podstawowym aktem prawnym regulującym zagadnienia związane z budżetem gminnym jest ustawa o finansach publicznych.

Rada Gminy Majdan Królewski przyjęła budżet na 2022 rok Uchwałą Nr XXV.254.2021 Rady Gminy Majdan Królewski z dnia 21 grudnia 2021 r.

Po wprowadzonych w ciągu roku zmianach w budżecie, plan finansowy Gminy Majdan Królewski na koniec roku budżetowego 2022 przedstawiał się następująco:

– planowane dochody budżetowe- 54 880 731 ,40,00 zł, z tego: bieżące w kwocie – 50 948 639,32, majątkowe w kwocie 3 932 093,08

- planowane wydatki -68 111 127, 53 z tego bieżące w kwocie 50 360 343, 57; majątkowe w kwocie 17 750 783,96

Informacje dotyczące finansów Gminy Majdan Królewski zostały opracowane w oparciu o sprawozdanie budżetowe za rok 2022.

DOCHODY

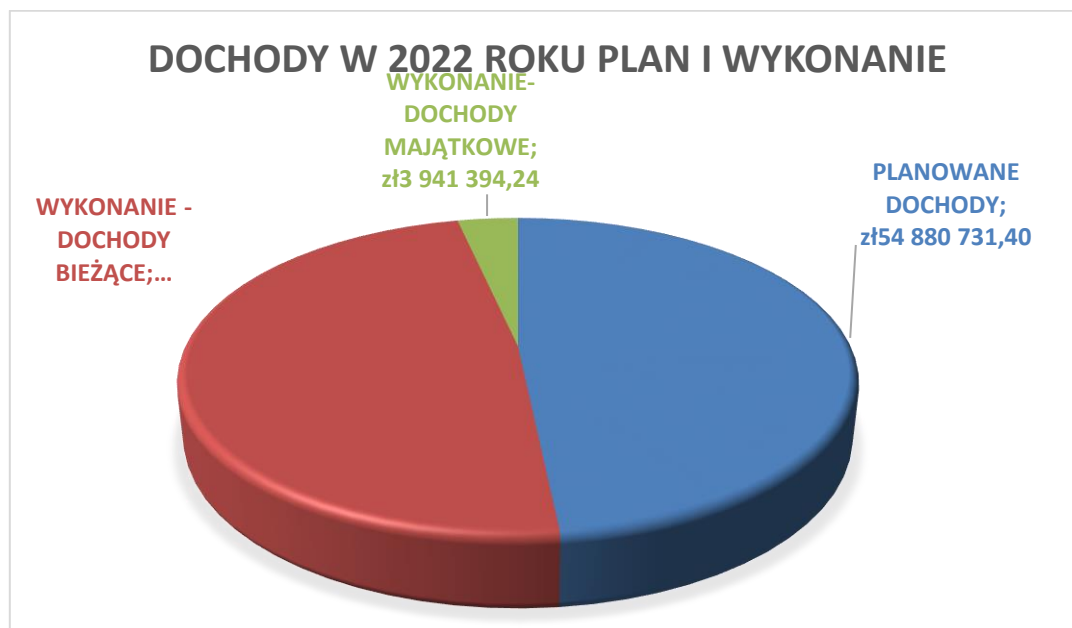

Wykonanie dochodów (w tym PIT, CIT)

	2018r.	2019r.	2020r.	2021r.	2022r.
Plan dochodów	40 542 111,91	45 132 173,17	48 229 317,59	49 395 554,20	54 880 731,40
Wykonanie ogółem w tym:	41 046 972,97	47 439 407,35	51 122 394,70	51 252 547,16	58 637 910,89
PIT	3 370 489,00	3 867 926,00	3 938 836,00	4 362 480,00	6 589 576,57
CIT	5 044,57	7 789,51	4 029,43	12 961,44	7 597,00

Jednym z ważniejszych, a jednocześnie trudniejszych zadań gminy jest realizacja dochodów gminy poprzez naliczanie i pobór podatków i opłat lokalnych. Wpływy z tytułu podatków trafiających bezpośrednio do budżetu Gminy Majdan Królewski przedstawiają dwie poniższe tabele – jedna dotycząca osób fizycznych, druga osób prawnych.

OSOBY FIZYCZNE					
	DOCHODY 2022R.	ZALEGŁOŚĆ	NADPŁATA	SKUTKI OBNIŻENIA GÓRNYCH STAWEK PODATKU	SKUTKI UDZIELONYCH ULG I ZWOLNIEŃ
podatek od nieruchomości	957 407,25	241 732,32	8 620,59	653 496,20	14 377,50
podatek rolny	289 262,83	42 666,71	5 455,16	0,00	3 239,12
podatek leśny	24 598,14	3 629,96	118,00	0,00	0,00
Podatek transportowy	76 663,14	14 145,95	761,00	73 444,00	0,00
SUMA	1 347 931,36	302 174,94	14 954,75	726 940,20	17 616,62

OSOBY PRAWNE					
	DOCHODY 2022R.	ZALEGŁOŚĆ	NADPŁATA	SKUTKI OBNIŻENIA GÓRNYCH STAWEK PODATKU	SKUTKI UDZIELONYCH ULG I ZWOLNIEŃ
podatek od nieruchomości	836 338,75	106 839,69	2,13	402 620,66	416 566,44
podatek rolny	2 373,00	176,00	100,00	0,00	0,00
podatek leśny	193 634,00	0,00	1,00	0,00	0,00
Podatek transportowy	3 800,00	0,00	0,00	3 785,00	0,00
SUMA	1 036 145,75	107 015,69	103,13	406 405,66	416 566,44

ŹRÓDŁA DOCHODÓW

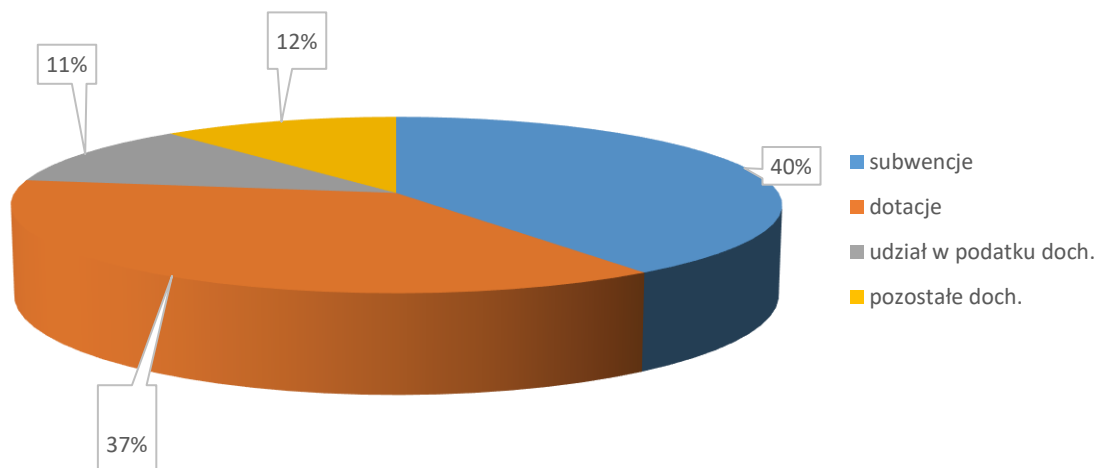

Dochody ogółem na jednego mieszkańca w roku 2022 - 5 912,90 zł.

WYDATKI

Wydatki stanowią odzwierciedlenie zadań wykonanych przez Gminę

	2018r.	2019r.	2020	2021	2022r.
Wykonane- wydatki ogółem	40 826 201,78	42 742 664,45	47 100 753,74	45 315 572,20	56 479 388,58
Wykonanie – wydatki majątkowe	8 418 922, 45	7 380 977,59	7 439 319,67	4 632 731,72	11 291 247,17

Wydatki ogółem na jednego mieszkańca w roku 2022: 5 695,20 zł

Wydatki majątkowe na jednego mieszkańca w roku 2022r - 1 138 ,57 zł

Wydatki zrealizowane w 2022r.

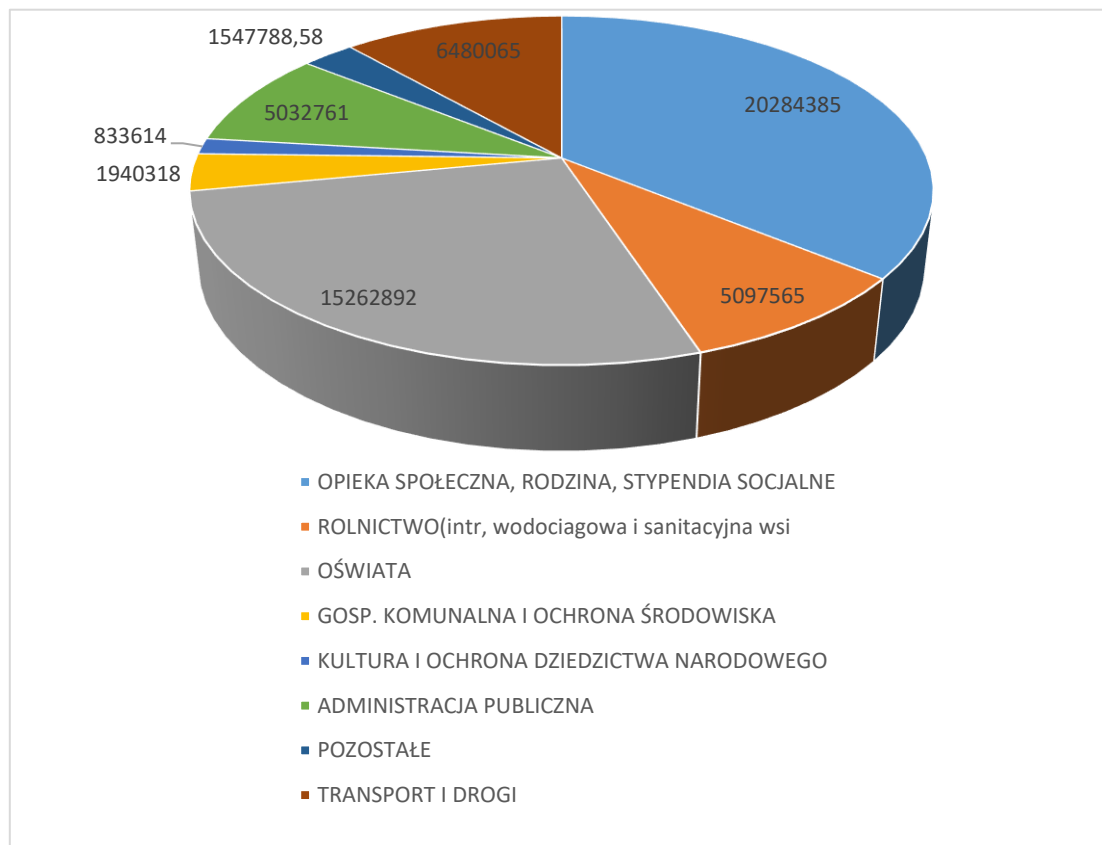

	2018r.	2019r.	2020r.	2021 r.	2022r.
Plan	46 515 847,52	49 652 171,55	53 273 051,20	50 721 857,74	68 111 127,53
Wykonanie	40 826 201,78	42 742 664,45	47 117 736,52	45 315 572,20	56 479 388,58

Wyniki budżetu

	2018r.	2019r.	2020r.	2021	2022
Planowany wynik DEFICYT	5 973 735,61	4.519 998,38	5 043 733,61	1 326 303,54	13 230 396,00
Wykonanie NADWYŻKA	220 771,19	4.660 742,90	4 021 640,96	5 936 974,96	2 158 522,31

Wskaźniki realizacji zadań określonych przez Radę Gminy Majdan Królewski w uchwale budżetowej na 2022 r. osiągnęły w pozycji dochodów realizację na poziomie **106,85% planu** zaś w wydatkach na poziomie **82,92 % planu** . **Gmina nie posiada zadłużenia oraz zobowiązań wymagalnych.** Wszelkie zobowiązania finansowe Gmina realizowała w terminach przy zachowaniu płynności finansowej.

7. Realizacja polityk, programów, strategii

Zestawienie dokumentów programowych Gminy Majdan Królewski

Lp.	Nazwa strategii, programu, planu	Nazwa aktu wprowadzającego (Uchwały Rady Gminy Majdan Królewski)	Czas obowiązywania w latach
1.	Strategia Rozwoju Gminy Majdan Królewski	Uchwała Nr XXXVIII/303/2014 z dn.27.05.2014	2014-2022
2.	Studium Uwarunkowań i Kierunków Zagospodarowania Przestrzennego Gminy Majdan Królewski	Uchwała Nr XV/119/2012 z dn.19.12.2012	Od 2012 do nadal
3.	Roczny Program współpracy Gminy Majdan Królewski z org. pozarz. oraz innymi podmiotami , o których mowa w art. 3 ust 3 ustawy o działalności porz. publ. i wolontariacie na 2022r.	Uchwała Nr XXIII.221.2021z dn. 26.10.2021	1.01.2022 do 31.12.2022
4.	Programu Ochrony Środowiska dla Gminy Majdan Królewski na lata 2022-2025 z perspektywą do 2029 roku	Uchwała Nr XXXIII.319.2022z dn.29.11.2022	2022-2025 z perspektywą do 2029 roku
5.	Gminny Program Opieki nad Zabytkami	Uchwała Nr. XII.124.2020 z dn. 11.02.2020	2020-2023
6.	Program Wspierania Rodziny na lata 2017-2019	Uchwała Nr. XIII.139.2020 z dn. 02.06.2020	2020-2023
7.	Gminny Program Profilaktyki i Rozwiązywania Problemów Alkoholowych na 2021r. oraz Przeciwdziałania Narkomanii na rok 2022	Uchwała Nr. XXVII.266.2022 z dn. 11.03.2022	2022
9.	Program opieki nad zwierzętami bezdomnymi oraz zapobiegania bezdomności zwierząt na terenie Gminy Majdan Królewski na 2022	Uchwała Nr. XXVII.268.2022 z dn. 11.03.2022	2022
10.	Program usuwania azbestu i wyrobów zawierających azbest dla Gminy Majdan Królewski na lata 2016 – 2032	Uchwała Nr. XI.81.2016 z dn. 26.01.2016	2016 – 2032
11	Strategia rozwiązywania Problemów Społecznych Gminy Majdan Królewski na lata 2019-2029	Uchwała Nr. IV.33.2019 z dn. 05.03.2019	2019-2029



7.1 Strategia rozwoju gminy Majdan Królewski

Zmieniające się nowe uwarunkowania zewnętrzne, wynikające m.in. z kryzysu gospodarczego, celów i kierunków wsparcia jakie zaproponowała Komisja Europejska w ramach perspektywy finansowej 2021–2027, oraz zmieniające się podejście do finansowania i współpracy z samorządami, wynikające z polityk krajowych, wpłynęły na zmiany dokumentów strategicznych na wszystkich szczeblach administracji publicznej w kraju. W dniu 1 lutego 2022 r. gminy: Kolbuszowa, Cmolas, Dzikowiec, Majdan Królewski, Niwiska, Raniszów oraz Powiat Kolbuszowski podpisały Porozumienie Międzygminne określające zasady współpracy jednostek samorządu terytorialnego w celu przygotowania i realizacji **Strategii Rozwoju Ponadlokalnego dla Partnerstwa Kolbuszowskiego** na lata 2022-2030 . W roku 2022 trwały prace nad przygotowaniem strategii i uzyskaniem wszystkich wymaganych prawem opinii. Opracowanie tej strategii jest niezwykle ważne zarówno w kontekście zarządzania spójnym i zintegrowanym rozwojem danego obszaru jak i możliwościami pozyskiwania środków zewnętrznych na realizację zadań ujętych w tym wieloletnim planie rozwoju. Strategia Rozwoju Ponadlokalnego dla Partnerstwa Kolbuszowskiego na lata 2022–2030 spełnia warunki zarówno dla strategii IIT, jak i strategii rozwoju ponadlokalnego. Rada Gminy w Majdanie Królewskim uchwałą nr XXXVII. 355.2023 z dnia 28 marca 2023 r. przyjęła strategię rozwoju ponadlokalnego dla partnerstwa kolbuszowskiego na lata 2022–2030. W maju 2022r. rozpoczęły się prace w projekcie CWD Plus . Celem projektu jest wzmocnienie kompetencji gmin i powiatów do zarządzania strategicznym rozwojem lokalnym w partnerstwach społeczno-gospodarczych . Partnerstwo obejmuje wszystkie Gminy Powiatu Kolbuszowskiego oraz Powiat kolbuszowski.

7.2 Zagospodarowanie przestrzenne Gminy Majdan Królewski

Zasady kształtowania polityki przestrzennej przez jednostki terytorialne, zakres i sposoby postępowania w sprawach przeznaczania terenów oraz określania zasad ich zagospodarowania i zabudowy określa Ustawa o planowaniu i zagospodarowaniu przestrzennym z dnia 27 marca 2003 r. W celu określenia polityki przestrzennej, w tym lokalnych zasad zagospodarowania przestrzennego sporządza się studium uwarunkowań i kierunków zagospodarowania przestrzennego, które nie jest aktem prawa miejscowego tylko dokumentem kierunkowym, stanowiącym podstawę polityki przestrzennej samorządu gminy. Aktami prawa miejscowego są miejscowe plany zagospodarowania przestrzennego.

W 2022 r. obowiązującymi miejscowymi planami zagospodarowania przestrzennego objęte było 198 ha, co stanowi 1,28 % powierzchni gminy. Dla obszarów, dla których nie ma obowiązujących miejscowych planów zagospodarowania przestrzennego, przedsięwzięcia są realizowane w drodze decyzji o warunkach zabudowy i decyzji o ustaleniu lokalizacji inwestycji celu publicznego.

W 2022 roku wydano 100 decyzji o warunkach zabudowy, w tym 58 decyzji dotyczących zabudowy mieszkaniowej jednorodzinnej lub gospodarczo- garażowej, 1 decyzja dotyczące zabudowy usługowej, 28 decyzji dotyczących przeniesienia oraz zmian decyzji

wydano, 5 decyzji dotyczących infrastruktury technicznej. Wydano jedną decyzję odmowną i 2 umarżające postępowanie.

W analizowanym okresie wydano 18 decyzji o ustaleniu lokalizacji inwestycji celu publicznego. Dotyczyły one głównie budowy sieci wodociągowej, a także budowy sieci kanalizacyjnej.

Zestawienie decyzji o ustaleniu warunków zabudowy i zagospodarowania terenu w 2022.

Miejscowość	Ilość wydanych decyzji o warunkach zabudowy				
	budownictwo mieszkaniowe i gospodarczo-garażowe (budowa, rozbudowa, nadbudowa, przebudowa i zmiana sposobu użytkowania budynków)	usługi i produkcja (budowa, rozbudowa i przebudowa budynków)	infrastruktura techniczna	inne (stawy, zalesienia)	inne (m.in. przeniesienia, zmiany)
Brzostowa Góra	4	-	-	-	3
Huta Komorowska	10	1	1	-	7
Komorów	15	-	-	4	11
Krzątka	11	-	2	1	5
Majdan Królewski	12	-	1	1	5
Rusinów	4	-	-	-	-
Wola Rusinowska	2	-	-	-	-
RAZEM	58	1	5	6	27

Zestawienie decyzji o ustaleniu lokalizacji inwestycji celu publicznego w 2022.

Miejscowość	Ilość wydanych decyzji lokalizacji inwestycji celu publicznego, w tym dotyczących:				
	gaz, c.o.	elektro-energetyki	zaopatrzenia w wodę i kanalizacji	telekomunikacji	obiektów usługowych, innych
Brzostowa Góra	-	-	2	-	-
Huta Komorowska	-	-	2	-	-
Komorów	1	-	4	-	-
Krzątka	-	-	4	-	-
Majdan Królewski	-	-	2	-	-
Rusinów	-	1	1	-	-
Wola Rusinowska	-	1	-	-	-
SUMA:	1	2	15	-	-

7.3 Gminny Program Opieki nad Zabytkami Gminy Majdan Królewski na lata 2020 – 2023

Na terenie gminy znajduje się 9 obiektów zabytkowych wpisanych do rejestru Wojewódzkiego Konserwatora Zabytków w Przemyślu. W Gminnej Ewidencji Zabytków znajduje się 30 obiektów zabytkowych. Urząd Gminy prowadzi również wykaz stanowisk archeologicznych na terenie Gminy Majdan Królewski w którym ujęte jest 31 pozycji.

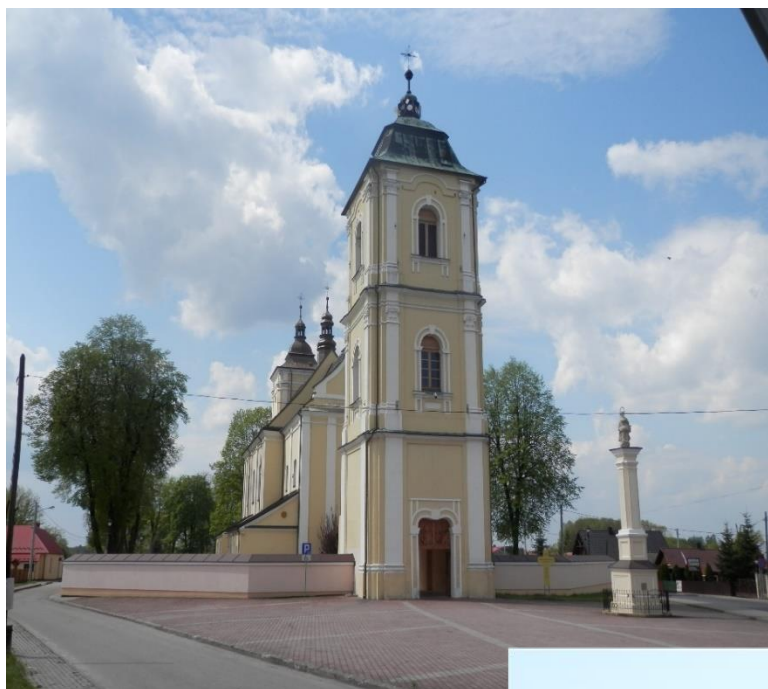

Do najcenniejszych zabytków w gminie należy Kościół Parafialny w Majdanie Królewskim wpisanych do rejestru Wojewódzkiego Konserwatora Zabytków w Przemyślu



Odremontowana w 2022r Kaplica Chrystusa Ukrzyżowanego przy drodze krajowej nr 9 w Majdanie Królewski

Przeciwdziałanie procesom degradacji , a tym samym ponoszenie kosztów na utrzymywanie obiektów zabytkowych we właściwym stanie technicznym, dbałość o zachowanie śladów historii, tradycji i kultury jest naszym wspólnym obowiązkiem.

7.4 Program Ochrony Środowiska

„Program Ochrony Środowiska dla Gminy Majdan Królewski na lata 2022-2025 z perspektywą do 2029 roku” jest podstawowym narzędziem prowadzenia polityki ochrony środowiska na terenie gminy. Według założeń, sporządzenie programu ma na celu poprawę stanu środowiska naturalnego, efektywne zarządzanie środowiskiem, zapewnienie skutecznych mechanizmów chroniących środowisko przed degradacją, a także stworzenie warunków dla wdrożenia wymagań obowiązującego w tym zakresie prawa.

W Gminie Majdan Królewski w 2022 r. były realizowane zadania w zakresie ochrony środowiska tj. m.in. modernizacja dróg gminnych, gospodarowanie odpadami, edukacja ekologiczna w sprawie zasad prawidłowej segregacji odpadów.

Z zakresu Ochrony Przyrody wydana została 1 decyzja na wycinkę drzew, oraz rozpatrzono 109 wniosków zgłoszenia zamiaru usunięcia drzew, zgłoszone przez właścicieli nieruchomości znajdujących się na terenie Gminy Majdan Królewski.

Gospodarka odpadami i ochrona środowiska

Odbiorem i zagospodarowaniem odpadów komunalnych z nieruchomości zamieszkałych w 2022 r. i z PSZOK zajmowało się wybrane w drodze przetargu konsorcjum firm:

Lider: Bioselect Sp. z o.o. ul. Łagowska 37 , 26-035 Raków,

Partner: Przedsiębiorstwo Handlowo-Usługowe " Zieliński" Zbigniew Zieliński Raków.

Po złożeniu do urzędu gminy pierwszej deklaracji przez właściciela nieruchomości, gmina wyposażała nieruchomość w kosz oraz w worki, natomiast tam gdzie były zgłaszane pustostany kosz był odbierany. Z nieruchomości niezamieszkałych (m.in. z firm, instytucji) odbiorem i zagospodarowaniem odpadów komunalny zajmowały się przedsiębiorstwa wpisane do rejestru działalności regulowanej, na podstawie indywidualnie zawartych umów.

Na podstawie złożonych do Urzędu przez właścicieli nieruchomości deklaracji o wysokości opłaty za gospodarowanie odpadami komunalnymi, ilość zamieszkałych mieszkańców gminy na dzień 31.12.2022 r. wyniosła **6873 osób**.

Gospodarstw zamieszkałych na dzień 31.12.2022 r. wg złożonych deklaracji było **2344**.

Dochody uzyskane (wpłaty) na dzień 31.12.2022 r. wyniosły: **1 218 362,14 zł**

Nadpłaty na dzień 31.12.2022 r. wyniosły: **6 354,21 zł**

Zaległości na dzień 31.12.2022 r. wynosiły: **49 228,68 zł**

Liczba upomnień wystawionych w 2022 r.: - **282**

Liczba tytułów wykonawczych wystawionych do komornika w 2022 r.: - **31**

Z terenu Gminy Majdan Królewski z nieruchomości zamieszkałych i niezamieszkałych w 2022 r. odebrano łącznie **1 234,845 Mg** w tym z nieruchomości zamieszkałych odebrano **1 105,085 Mg** odpadów komunalnych.

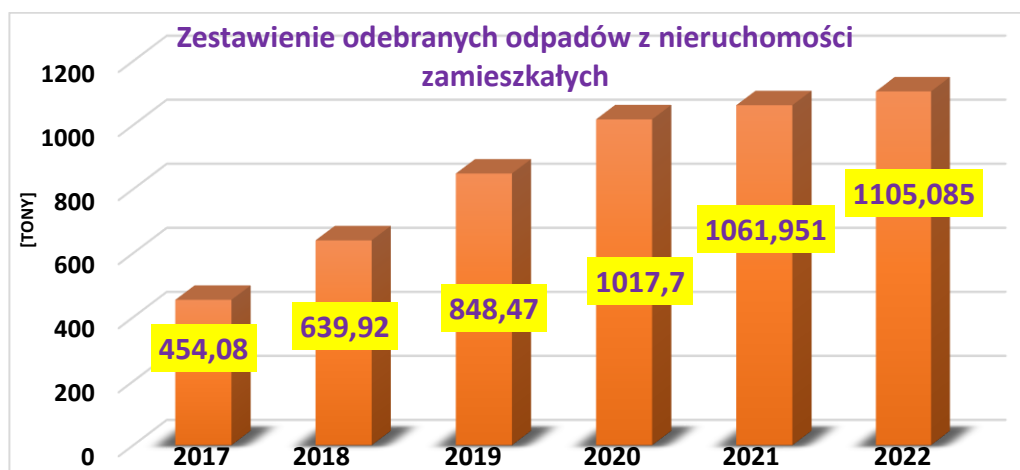

Na terenie Gminy Majdan Królewski funkcjonował Punkt Selektywnej Zbiórki Odpadów (PSZOK), zlokalizowany w miejscowości Rusinów. Prowadzony był przez Gminę Majdan Królewski. Odbiorem i zagospodarowaniem odpadów komunalnych zebranych w PSZOK zajmowała się firma wybrana w przetargu.

W 2022 roku do PSZOK-u mieszkańcy gminy przywieźli: **36,744 Mg** odpadów komunalnych.

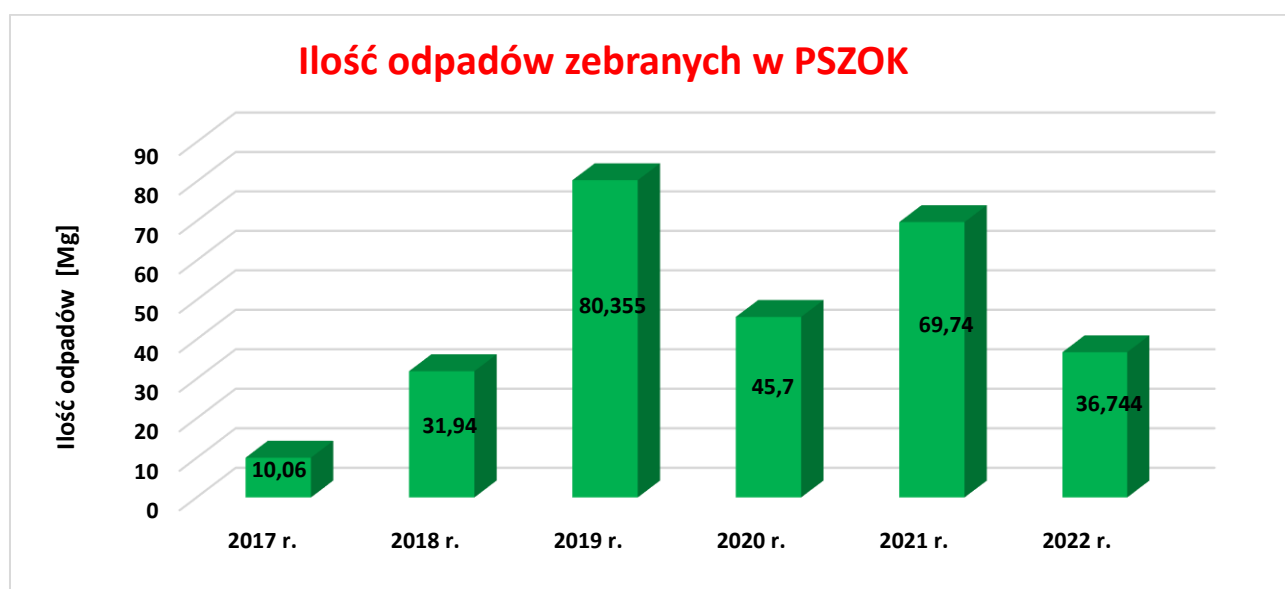

Osiągnięty poziom recyklingu i przygotowania do ponownego użycia odpadów komunalnych

	Poziom recyklingu i przygotowania do ponownego użycia [%] -	
	2021 r.	2022 r.
Papier, metal, tworzywa sztuczne, szkło - zgodnie z rozporządzeniem [min.]	20	25
Poziom osiągnięty przez Gminę Majdan Królewski	23,72	48,092

Poziom w 2022 r. został osiągnięty !

Zgodnie z ustawą o utrzymaniu czystości i porządku w gminie Wójt Gminy Majdan Królewski prowadzi rejestr działalności regulowanej w zakresie odbioru odpadów komunalnych z terenu Gminy Majdan Królewski. W 2022 r. do rejestru nie dopisały się firmy ani nie zostały wykreślone.

Na koniec 2022 r. wpisanych było 14 firm.

W 2022 r. został przeprowadzony przetarg na odbiór i zagospodarowanie odpadów z nieruchomości zamieszkałych i z PSZOK na 2023 r. W zamówieniu publicznym wybrano najkorzystniejszą ofertę : Bioselect Sp. z o.o., ul. Łagowska 37, 26-035 Raków.

Kierunki działań

Dalszym kierunkiem działań Gminy Majdan Królewskim na lata następne jest właściwa edukacja mieszkańców obejmująca przede wszystkim segregację odpadów przez mieszkańców oraz dążenie do zmniejszenia ilości odpadów wytwarzanych na terenie gminy, aby można było osiągnąć w następnych latach coraz wyższy poziom recyklingu i przygotowania do ponownego użycia odpadów komunalnych. Istotnym elementem jest także gospodarowanie bioodpadami poprzez poddawaniu ich kompostowaniu w przydomowych kompostownikach.

AZBEST

W 2022 roku Gmina Majdan Królewski zrealizowała zadanie pn. „Usuwanie wyrobów zawierających azbest z terenu Gminy Majdan Królewski”.

Całkowita wartość zadania wyniosła: 19 994,69 zł, w tym :

- dofinansowanie z NFOŚiGW wyniosło – 4 235,29 zł,
- dofinansowanie z WFOŚiGW wyniosło – 1 764,71 zł,
- środki własne – 13 994,69 zł.

Z terenu Gminy Majdan Królewski z 17 nieruchomości zostało odebranych 44,080 Mg materiałów zawierających azbest.

Odpady odebrała firma: **Środowisko i Innowacje Spółka z o. o. , ul. Wita Stwosza 5a, 02-661 Warszawa.**

Program czyste powietrze

W dniu 1 czerwca 2021 r. został uruchomiony dla mieszkańców Gminy Majdan Królewski punkt konsultacyjno-informacyjny Programu „Czyste Powietrze”. Punkt mieści się w siedzibie Urzędu Gminy w Majdanie Królewskim (pok. nr 1 na parterze).

Czyste Powietrze to ogólnopolski program wsparcia finansowego na wymianę źródeł ciepła. To program dla właścicieli i współwłaścicieli domów jednorodzinnych oferujący dotację na wymianę źródła ciepła oraz prace związane z termomodernizacją. Rządowy Program Czyste Powietrze ma na celu poprawę efektywności energetycznej i zmniejszenie emisji pyłów i innych zanieczyszczeń do atmosfery z jednorodzinnych budynków mieszkalnych.

Dzięki porozumieniu nasza gmina jest pośrednikiem pomiędzy mieszkańcami a Wojewódzkim Funduszem Ochrony Środowiska. Prowadzenie Punktu zostało powierzone pracownikowi Urzędu Gminy , do którego zadań należy udzielanie informacji na temat Programu, pomoc w wypełnianiu wniosków, a także przyjmowanie ich oraz przekazywanie do siedziby Funduszu w Rzeszowie.

Dotacja przyznawana jest na dofinansowanie wymiany starych i nieefektywnych źródeł ciepła na paliwo stałe na nowoczesne źródła ciepła spełniające najwyższe normy, oraz przeprowadzenia niezbędnych prac termomodernizacyjnych budynku.

Przedsięwzięcia z terenu Gminy Majdan Królewski wg stanu na dzień 30 grudnia 2022 r. w ramach programu „Czyste Powietrze”.

Liczba złożonych wniosków o dofinansowanie	- 80
Liczba zawartych umów	- 71
Liczba zrealizowanych przedsięwzięć	- 56
Sumaryczna kwota wypłaconych dotacji	- 954 131,16 zł

7.5 Gminny Program Profilaktyki i Rozwiązywania Problemów Alkoholowych

Przeciwdziałanie uzależnieniom przebiegało zgodnie z przyjętym przez Radę Gminy Gminnym Programem Rozwiązywania Problemów Alkoholowych i Przeciwdziałania Narkomanii. Zadania ujęte w programie stanowiły ważny element profilaktyki społecznej w zakresie ochrony zdrowia, a środki na realizację programu profilaktyki pochodziły z opłat za korzystanie z zezwoleń na sprzedaż napojów alkoholowych przez punkty handlowe na terenie gminy.

Wysokość środków finansowych uzyskanych przez gminę z tytułu rocznych opłat za korzystanie z zezwoleń na sprzedaż napojów alkoholowych, oraz zezwoleń na sprzedaż napojów alkoholowych wydanych przedsiębiorcom, których działalność polega na organizacji przyjęć a także jednorazowych zezwoleń na sprzedaż napojów alkoholowych w 2022 roku wyniosły 100 330,43 zł

Wartość alkoholu sprzedanego w 2022 roku na terenie gminy Majdan Królewski na podstawie oświadczeń złożonych przez przedsiębiorców prowadzących sprzedaż napojów alkoholowych

- do 4,5% (oraz piwa) – 2 096 871,14 zł
- od 4,5 % do 18 % (z wyjątkiem piwa) – 153 586,94 zł
- pow. 18 % - 1 762 286,47 zł

Gminna Komisja Rozwiązywania Problemów Alkoholowych w roku 2022 odbyła 5 posiedzeń i zaopiniowała następujące zezwolenia:

- na sprzedaż napojów alkoholowych przeznaczonych do spożycia poza miejscem sprzedaży: 4 wnioski na piwo, 4 wnioski na wino, 4 wnioski na wódkę
- na sprzedaż napojów alkoholowych przeznaczonych do spożycia w miejscu; 1 wniosek na piwo, 1 wniosek na wino.

Członkowie GKRPA w Majdanie Królewskim przeprowadzili 42 rozmowy z osobami uzależnionymi od alkoholu oraz 21 rozmów z członkami ich rodzin.

W ramach obowiązków GKRPA skontrolowano 14 punktów sprzedaży napojów alkoholowych.

Na wniosek Publicznej Szkoły Podstawowej w Majdanie Królewskim został zakupiony i przekazany stół do tenisa stołowego w ramach zajęć profilaktycznych



W 2022 roku jedna osoba uczęszczała do Wojewódzkiego Ośrodka Terapii Uzależnień w Rzeszowie, której zostały zwrócone koszty dojazdu na terapię.

Gmina Majdan Królewski poniosła koszty pobytu 8 osób w Izbie Wytrzeźwień w Rzeszowie (2 654,00 zł).

Na terenie Gminy były prowadzone następujące działania profilaktyczne:

- warsztaty profilaktyczne dla dzieci i młodzieży z terenu Gminy Majdan Królewski pt. „Komiks w życiu dziecka” – 130 osób
- jednorazowe prelekcje, pogadanki prowadzone w szkołach na terenie Gminy Majdan Królewski – 150 osób
- spektakle dla dzieci i młodzieży z terenu Gminy Majdan Królewski o tematyce profilaktycznej – 240 osób
- konkursy plastyczne dla dzieci z terenu Gminy Majdan Królewski „ Wydluż swoje życie”, „Bezpieczna Wieś”, „Zamknięci w sieci” ’ – 39 osób
- szkolenie dla nauczycieli „ Chodź pomaluj mój świat” czyli sposoby radzenia sobie ze stresem i depresja uczniów – 23 osoby

Z okazji Dnia Dziecka zostały zakupione drobne upominki dla wszystkich dzieci uczęszczających do szkół i przedszkoli na terenie Gminy Majdan Królewski.

7.6 Program opieki nad zwierzętami

Program opieki nad bezdomnymi zwierzętami oraz zapobiegania bezdomności zwierząt, zgodnie z art. 11a ustawy z dnia 21 sierpnia 1997 r. o ochronie zwierząt rada gminy corocznie do końca marca określa w drodze uchwały.

W/w program opiniowany jest przez powiatowego lekarza weterynarii, organizacje społeczne, których statutowym celem działania jest ochrona zwierząt, a także przez zarządców obwodów łowieckich. Dodatkowo poddawany jest on konsultacjom społecznym, w celu umożliwienia mieszkańcom gminy wypowiedzenia się w przedmiotowym zakresie.

„Program opieki nad zwierzętami bezdomnymi oraz zapobiegania bezdomności zwierząt na terenie Gminy Majdan Królewski na 2022r. ”.Rada Gminy w Majdanie Królewskim przyjęła uchwałą XXVII.268.2022 z dn. 11.03.2022 Realizując zadania wynikające z w/w programu, podjętych zostało 36 interwencji : odłowiono 36 bezdomnych psów, wszystkie dzięki dobrej współpracy z wolontariuszami zostały przekazane do adopcji.

Łącznie na opiekę nad bezdomnymi zwierzętami w 2022r wydano 13 871,05 złotych.

z tego na zakup karmy – **2141,06 zł.**

opłata za rezerwację kojca w schronisku – **2.999,99zł.**

usługi weterynaryjne – **8 730,00**

7.7 Program współpracy z organizacjami pozarządowymi

Program współpracy z organizacjami pozarządowymi na rok 2022 przyjęty został Uchwałą Nr XXIII.221.2021 Rady Gminy Majdan Królewski z dnia 26 października 2021 roku, określając cele, zasady, zakres i formy współpracy Gminy z organizacjami pozarządowymi w prowadzeniu działalności w sferze zadań publicznych, o których mowa w ustawie.

Gmina Majdan Królewski powierzyła organizacjom pozarządowym wykonywanie zadań publicznych, wspieranie realizacji tych zadań wraz z udzieleniem dotacji na dofinansowanie ich realizacji. Wspieranie organizacji pozarządowych w realizacji zadań publicznych odbywało się po przeprowadzeniu otwartych konkursów ofert na zasadach określonych w ustawie. Zgodnie z podpisanymi umowami dwa stowarzyszenia otrzymały dotację na prowadzenie placówek oświatowych.

Wykaz organizacji, którym Gmina Majdan Królewski udzieliła dotacji na realizację zadań w roku 2021

Lp.	Nazwa organizacji	Adres siedziby	Nazwa zadania	Kwota dotacji w zł
1.	STOWARZYSZENIE WSPIERANIA INICJATYW LOKALNYCH W GMINIE MAJDAN KRÓLEWSKI "LOKOMOTYWA"	36-110 Majdan Królewski, Plac Konfederatów Barskich 1	1. Prowadzenie Publicznego Przedszkola w Majdanie Królewskim	395 235,96
2.	STOWARZYSZENIE PRZYJACIÓŁ PUBLICZNEJ SZKOŁY PODSTAWOWEJ W KLATKACH "NASZA SZKOŁA"	Krzątka 202, 36-110 Majdan Królewski	Prowadzenie Publicznej Szkoły Podstawowej w Klatkach z oddziałem „0”	1 164 235,83
3.	TOWARZYSTWO PRZYJACIÓŁ HUTY KOMOROWSKIEJ	Huta Komorowska 127A, 36-110 Majdan Królewski	1. Tworzenie warunków sprzyjających: uprawianiu sportu, poprawie kondycji fizycznej i zdrowia psychicznego, promocji sportu i aktywnego stylu życia, umożliwieniu dostępu do różnorodnych form aktywności sportowej w miejscowości Huta Komorowska 2. Zorganizowanie wycieczki zimowej dla dzieci i młodzieży z Gminy Majdan	12 000,00 8 000,00



			Królewski z uwzględnieniem programu profilaktycznego	
4.	KLUB SPORTOWY LZS W KRZĄTCE	Krzątka, 36-110 Majdan Królewski	Tworzenie warunków sprzyjających: uprawianiu sportu, poprawie kondycji fizycznej i zdrowia psychicznego, promocji sportu i aktywnego stylu życia, umożliwieniu dostępu do różnorodnych form aktywności sportowej w miejscowości Krzątka.	33 000,00
5.	STOWARZYSZENIE SYMPATYKÓW PIŁKI NOŻNEJ W MAJDANIE KRÓLEWSKIM	36-110 Majdan Królewski, ul. Bachnat 3	Tworzenie warunków sprzyjających: uprawianiu sportu, poprawie kondycji fizycznej i zdrowia psychicznego, promocji sportu i aktywnego stylu życia, umożliwieniu dostępu do różnorodnych form aktywności sportowej w miejscowości Majdan Królewski	50 000,00
6.	STOWARZYSZENIE MOJA MAŁA OJCZYZNA KOMORÓW	Komorów 123A 36-110 Majdan Królewski	1. Tworzenie warunków sprzyjających uprawianiu sportu, poprawie kondycji fizycznej i zdrowia psychicznego, promocji sportu i aktywnego stylu życia, umożliwieniu dostępu do różnorodnych form aktywności sportowej w miejscowości Komorów. 2. Zorganizowanie wypoczynku letniego dla dzieci i młodzieży z Gminy Majdan Królewski z uwzględnieniem programu profilaktycznego	1 400,00zł 15 110,00



			Zorganizowanie wypoczynku zimowego dla dzieci i młodzieży z Gminy Majdan Królewski z uwzględnieniem programu profilaktycznego	5 000,00
7.	STOWARZYSZENIE ROZWOJU WSI WOLA RUSINOWSKA	Wola Rusinowska 49 36-110 Majdan Królewski	Zorganizowanie wypoczynku letniego dla dzieci i młodzieży z Gminy Majdan Królewski z uwzględnieniem programu profilaktycznego	21 200,00

Wszystkie wyżej wymienione podmioty, które otrzymały dotacje z budżetu Gminy Majdan Królewski w 2022 r., złożyły w wymaganym terminie sprawozdanie z realizacji zadania publicznego.

8. Sprawozdanie z realizacji uchwał Rady Gminy Majdan Królewski w 2022 r.

Rada Gminy Majdan Królewski obradowała i podejmowała uchwały na 10 sesjach. W sprawach należących do jej kompetencji podjęła 86 uchwał. Do Wydziału Kontroli Prawnej i Nadzoru Wojewody Podkarpackiego przekazane zostało 50 uchwał, do Regionalnej Izby Obrachunkowej 36 uchwał. W Dzienniku Urzędowym Województwa Podkarpackiego opublikowano 23 uchwały.

Liczba posiedzeń Komisji stałych Rady Gminy Majdan Królewski w 2022 roku:

- ✓ Posiedzenia wspólne Komisji stałych Rady Gminy – 7 posiedzeń
- ✓ Posiedzenia Komisji Rewizyjnej – 4 posiedzenia
- ✓ Posiedzenia Komisji Skarg, Wniosków i Petycji – 2 posiedzenia

Realizacja uchwał Rady Gminy

Lp.	Nr uchwały i data podjęcia	w sprawie	Realizacja
1.	XXVI.256.2022 z dn. 25.01.2022	stwierdzenia przekształcenia Publicznej Szkoły Podstawowej z siedzibą w Brzostowej Górze w ośmioletnią szkołę podstawową	zrealizowano
2.	XXVI.257.2022 z dn. 25.01.2022	określenia szczegółowych zasad, sposobu i trybu umarzania, odraczania terminu spłaty lub rozkładania na raty należności pieniężnych mających charakter cywilnoprawny, przypadających Gminie Majdan Królewski i jej jednostkom organizacyjnym, warunków dopuszczalności pomocy publicznej w przypadkach, w których ulga ta stanowić będzie pomoc publiczną, oraz wskazania organów i osób uprawnionych do udzielania ulg	zrealizowano Publikacja: Dz.Urz. Woj. Podkarpackiego z dnia 02.02.2022 r. poz. 446
3.	XXVI.258.2022 z dn. 25.01.2022	wyrażenia zgody na zawarcie porozumienia międzygminnego w celu przygotowania i realizacji Strategii Rozwoju Ponadlokalnego dla Partnerstwa Kolbuszowskiego na lata 2022-2030	zrealizowano
4.	XXVI.259.2022 z dn. 25.01.2022	przystąpienia do opracowania Strategii Rozwoju Ponadlokalnego dla Partnerstwa Kolbuszowskiego na lata 2022-2030	zrealizowano Publikacja: Dz.Urz. Woj. Podkarpackiego z dnia 02.02.2022 r. poz. 451



5.	XXVI.260.2022 z dn. 25.01.2022	zamiaru likwidacji Publicznej Szkoły Podstawowej w Brzostowej Górze	zrealizowano
6.	XXVI.261.2022 z dn. 25.01.2022	uchylenia uchwały Nr XXV.242.2021 Rady Gminy Majdan Królewski z dnia 21 grudnia 2021 r. w sprawie wyrażenia zgody na zawarcie kolejnej umowy użyczenia nieruchomości gruntowych położonych w Brzostowej Górze, na okres 5 lat, z dotychczasowym ich użytkownikiem	zrealizowano
7.	XXVI.262.2022 z dn. 25.01.2022	przekazania petycji Fundacji im. Nikoli Tesli z siedzibą w Białymstoku z dnia 21 grudnia 2021 r. organom właściwym do jej rozpatrzenia	zrealizowano
8.	XXVI.263.2022 z dn. 25.01.2022	wyznaczenia miejsca do prowadzenia handlu w piątki i soboty przez rolników i ich domowników oraz regulaminu określającego zasady prowadzenia handlu w piątki i soboty przez rolników i ich domowników na wyznaczonym miejscu	zrealizowano Publikacja: Dz.Urz. Woj. Podkarpackiego z dnia 03.02.2022 r. poz. 477
9.	XXVI.264.2022 z dn. 25.01.2022	zmian w uchwale budżetowej na 2022 rok	zrealizowano
10.	XXVI.265.2022 z dn. 25.01.2022	zmiany Uchwały Nr XXV.254.2021 Rady Gminy Majdan Królewski z dnia 21 grudnia 2021 roku w sprawie Uchwały Budżetowej Gminy Majdan Królewski na rok 2022	zrealizowano
11.	XXVII.266.2022 z dn. 11.03.2022	Gminnego Programu Profilaktyki i Rozwiązywania Problemów Alkoholowych oraz Przeciwdziałania Narkomanii na rok 2022	zrealizowano
12.	XXVII.267.2022 z dn. 11.03.2022	przyjęcia Gminnego Programu Osłonowego „Korpus Wsparcia Seniorów w Gminie Majdan Królewski na rok 2022”	zrealizowano
13.	XXVII.268.2022 z dn. 11.03.2022	przyjęcia Programu opieki nad zwierzętami bezdomnymi oraz zapobieganiabezdomności zwierząt na terenie Gminy Majdan Królewski na rok 2022	zrealizowano Publikacja: Dz.Urz. Woj. Podkarpackiego z dnia 23.03.2022 r. poz. 1290
14.	XXVII.269.2022 z dn. 11.03.2022	likwidacji Publicznej Szkoły Podstawowej w Brzostowej Górze	uchylona uchwałą Nr XX.206.2021 z dnia 25.05.2021 r.

15.	XXVII.270.2022 z dn. 11.03.2022	wyrażenia zgody na obciążenie służebnością gruntową nieruchomości stanowiącej własność Gminy Majdan Królewski	zrealizowano
16.	XXVII.271.2022 z dn. 11.03.2022	ustalenia wysokości ekwiwalentu pieniężnego dla członków Ochotniczych Straży Pożarnych z terenu Gminy Majdan Królewski	zrealizowano Publikacja: Dz.Urz. Woj. Podkarpackiego z dnia 23.03.2022 r. poz. 1291
17.	XXVII.272.2022 z dn. 11.03.2022	zmian w uchwale budżetowej na 2022 rok	zrealizowano
18.	XXVIII.273.2022 z dn. 12.04.2022	określenia zakresu pomocy, która może być zapewniona przez Gminę Majdan Królewski obywatelom Ukrainy	zrealizowano
19.	XXVIII.274.2022 z dn. 12.04.2022	upoważnienia Kierownika Ośrodka Pomocy Społecznej w Majdanie Królewskim do załatwiania indywidualnych spraw z zakresu świadczenia pieniężnego z tytułu zakwaterowania i wyżywienia obywatelom Ukrainy	zrealizowano
20.	XXVIII.275.2022 z dn. 12.04.2022	zawarcia porozumienia o wspólnej realizacji zadania	zrealizowano
21.	XXVIII.276.2022 z dn. 12.04.2022	zmian w uchwale budżetowej na 2022 rok	zrealizowano
22.	XXVIII.277.2022 z dn. 12.04.2022	zmian w wieloletniej prognozie finansowej Gminy Majdan Królewski	zrealizowano
23.	XXVIII.278.2022 z dn. 12.04.2022	upoważnienia Wójta Gminy Majdan Królewski do dokonywania zmian w uchwale budżetowej oraz wieloletniej prognozie finansowej w celu realizacji zadań związanych z pomocą obywatelom Ukrainy w związku z konfliktem zbrojnym na terytorium tego państwa	zrealizowano
24.	XXIX.279.2022 z dn. 24.05.2022	udzielenia Wójtowi Gminy Majdan Królewski wotum zaufania	zrealizowano
25.	XXIX.280.2022 z dn. 24.05.2022	zatwierdzenia sprawozdania finansowego wraz ze sprawozdaniem z wykonania budżetu Gminy Majdan Królewski za 2021 rok	zrealizowano



26.	XXIX.281.2022 z dn. 24.05.2022	udzielenia absolutorium Wójtowi Gminy Majdan Królewski z tytułu wykonania budżetu za 2021 rok	zrealizowano
27.	XXIX.282.2022 z dn. 24.05.2022	zatwierdzenia sprawozdania finansowego Gminnego Samodzielnego Publicznego Zakładu Opieki Zdrowotnej w Majdanie Królewskim za 2021 rok	zrealizowano
28.	XXIX.283.2022 z dn. 24.05.2022	zatwierdzenia sprawozdania finansowego Gminnego Ośrodka Kultury w Majdanie Królewskim za rok obrotowy 2021	zrealizowano
29.	XXIX.284.2022 z dn. 24.05.2022	zatwierdzenia sprawozdania finansowego Gminnej Biblioteki Publicznej w Majdanie Królewskim za rok obrotowy 2021	zrealizowano
30.	XXIX.283.2022 z dn. 24.05.2022	sprzedaży nieruchomości gruntowej położonej w Majdanie Królewskim w drodze bezprzetargowej	zrealizowano
31.	XXIX.286.2022 z dn. 24.05.2022	wyrażenia zgody na oddanie w najem na okres 10 lat nieruchomości gruntowej położonej w m. Huta Komorowska	zrealizowano
32.	XXIX.287.2022 z dn. 24.05.2022	zmian w uchwale budżetowej na 2022 rok	zrealizowano
33.	XXX.288.2022 z dn. 15.06.2022	zmiany uchwały Nr XXX.262.2018 Rady Gminy Majdan Królewski z dnia 30 stycznia 2018 r. w sprawie opłat za pochowanie zwłok na cmentarzach komunalnych na terenie Gminy Majdan Królewski	zrealizowano Publikacja: Dz.Urz. Woj. Podkarpackiego z dnia 15.07.2022 r. poz. 2707
34.	XXX.289.2022 z dn. 15.06.2022	zmian w uchwale budżetowej na 2022 rok	zrealizowano
35.	XXX.290.2022 z dn. 15.06.2022	zmian w wieloletniej prognozie finansowej Gminy Majdan Królewski	zrealizowano
36.	XXXI.291.2022 z dn. 23.08.2022	określenia średniej ceny jednostki paliwa w gminie Majdan Królewski na rok szkolny 2022/2023	zrealizowano Publikacja: Dz.Urz. Woj. Podkarpackiego z dnia 05.09.2022 r. poz. 3195
37.	XXXI.292.2022 z dn. 23.08.2022	przejęcia do ponownego prowadzenia Publicznego Przedszkola w Majdanie Królewskim przez Gminę Majdan Królewski	zrealizowano



38.	XXXI.293.2022 z dn. 23.08.2022	określenia tygodniowego obowiązkowego wymiaru godzin zajęć pedagogów, pedagogów specjalnych, psychologów, logopedów, terapeutów pedagogicznych i doradców zawodowych, zatrudnionych w szkołach podstawowych i przedszkolach, prowadzonych przez Gminę Majdan Królewski oraz w sprawie określenia zasad rozliczania tygodniowego obowiązkowego wymiaru godzin zajęć nauczycieli, dla których ustalony plan zajęć jest różny w poszczególnych okresach roku szkolnego	zrealizowano Publikacja: Dz.Urz. Woj. Podkarpackiego z dnia 08.09.2022 r. poz. 3257
39.	XXXI.294.2022 z dn. 23.08.2022	zmiany uchwały Nr V.46.2019 Rady Gminy Majdan Królewski z dnia 30 maja 2019 r. w sprawie ustalenia planu sieci publicznych szkół podstawowych prowadzonych przez Gminę Majdan Królewski oraz określenia granic obwodów publicznych szkół podstawowych mających siedzibę na obszarze Gminy Majdan Królewski, od dnia 1 września 2019 r.	zrealizowano Publikacja: Dz.Urz. Woj. Podkarpackiego z dnia 08.09.2022 r. poz. 3258
40.	XXXI.295.2022 z dn. 23.08.2022	zmiany Statutu Gminy Majdan Królewski	zrealizowano Publikacja: Dz.Urz. Woj. Podkarpackiego z dnia 05.09.2022 r. poz. 3196
41.	XXXI.296.2022 z dn. 23.08.2022	zmiany Regulaminu utrzymania czystości i porządku na terenie Gminy Majdan Królewski	zrealizowano Publikacja: Dz.Urz. Woj. Podkarpackiego z dnia 05.09.2022 r. poz. 3197
42.	XXXI.297.2022 z dn. 23.08.2022	zmiany uchwały nr IX.90.2019 Rady Gminy Majdan Królewski z dnia 26 listopada 2019 r. w sprawie określenia szczegółowego sposobu i zakresu świadczenia usług w zakresie odbierania odpadów komunalnych od właścicieli nieruchomości i zagospodarowania tych odpadów w zamian za uiszczoną przez właściciela nieruchomości opłatę za gospodarowanie odpadami komunalnymi	zrealizowano Publikacja: Dz.Urz. Woj. Podkarpackiego z dnia 05.09.2022 r. poz. 3198
43.	XXXI.298.2022 z dn. 23.08.2022	wyrażenia zgody na zawarcie umowy pomiędzy Gminą Majdan Królewski a Skarbem Państwa – Państwowym Gospodarstwem Leśnym Lasy Państwowe w sprawie realizacji wspólnego przedsięwzięcia pn. „Przebudowa	zrealizowano

		drogi gminnej nr 104097R „Droga rozkopana” na długości 800 mb”	
44.	XXXI.299.2022 z dn. 23.08.2022	wyrażenia zgody na zawarcie umowy pomiędzy Gminą Majdan Królewski a Skarbem Państwa – Państwowym Gospodarstwem Leśnym Lasy Państwowe w sprawie realizacji wspólnego przedsięwzięcia pn. „Przebudowa drogi gminnej nr 104096R „Komorów-Brzostowa Góra” na długości 780 mb”	zrealizowano
45.	XXXI.300.2022 z dn. 23.08.2022	wyrażenia zgody na zawarcie umowy pomiędzy Gminą Majdan Królewski a Skarbem Państwa – Państwowym Gospodarstwem Leśnym Lasy Państwowe w sprawie realizacji wspólnego przedsięwzięcia pn. „Remont drogi gminnej nr 104052R „Krzywica-Wojnasy” na odcinku 1,3 km”	zrealizowano
46.	XXXI.301.2022 z dn. 23.08.2022	zaciągnięcia zobowiązania z przeznaczeniem na realizację zadania inwestycyjnego pod nazwą: <i>Zagospodarowanie terenu wokół zbiornika po dawnej żwirowni – Przywrócenie i ochrona naturalnych siedlisk przyrodniczych poprzez rewitalizację zbiornika powstałego w wyniku naturalnych procesów w miejscu dawnej żwirowni w miejscowości Krzątka</i> ”;	zrealizowano
47.	XXXI.302.2022 z dn. 23.08.2022	zaciągnięcia zobowiązania z przeznaczeniem na realizację zadania inwestycyjnego pod nazwą: <i>Zagospodarowanie zbiornika wodnego Jeziórko – miejsce do wypoczynku i rekreacji w Majdanie Królewskim</i>	zrealizowano
48.	XXXI.303.2022 z dn. 23.08.2022	zmian w uchwale budżetowej na 2022 rok	zrealizowano
49.	XXXI.304.2022 z dn. 23.08.2022	zmiany Uchwały Nr XXVIII.277.2022 Rady Gminy Majdan Królewski z dnia 12 kwietnia 2022 r. w sprawie zmian w wieloletniej prognozie finansowej Gminy Majdan Królewski	zrealizowano
50.	XXXI.305.2022 z dn. 23.08.2022	zmiany Uchwały Nr XXX.290.2022 Rady Gminy Majdan Królewski z dnia 15 czerwca 2022 r. w sprawie zmian w wieloletniej prognozie finansowej Gminy Majdan Królewski	zrealizowano



51.	XXXI.306.2022 z dn. 23.08.2022	zmian w wieloletniej prognozie finansowej Gminy Majdan Królewski	zrealizowano
52.	XXXII.307.2022 z dn. 18.10.2022	przyjęcia rocznego Programu współpracy Gminy Majdan Królewski z organizacjami pozarządowymi oraz innymi podmiotami, o których mowa w art. 3 ust. 3 ustawy z dnia 24 kwietnia 2003 r. o działalności pożytku publicznego i o wolontariacie, na 2023 rok	zrealizowano Publikacja: Dz.Urz. Woj. Podkarpackiego z dnia 17.11.2022 r. poz. 4209
53.	XXXII.308.2022 z dn. 18.10.2022	wyrażenia zgody na oddanie w najem na okres 25 lat nieruchomości gruntowej położonej w m. Majdan Królewski	zrealizowano
54.	XXXII.309.2022 z dn. 18.10.2022	sprzedaży nieruchomości gruntowej położonej w Brzostowej Górze w drodze bezprzetargowej	w trakcie realizacji
55.	XXXII.310.2022 z dn. 18.10.2022	zmiany uchwały Nr XVI.129.2016 Rady Gminy Majdan Królewski w sprawie wspólnej obsługi administracyjnej, organizacyjnej i finansowej niektórych jednostek organizacyjnych Gminy Majdan Królewski zaliczanych do sektora finansów publicznych	zrealizowano
56.	XXXII.311.2022 z dn. 18.10.2022	zmiany regulaminu określającego wysokość stawek i szczegółowe warunki obliczania i wypłacania wynagrodzenia za godziny ponadwymiarowe i godziny doraźnych zastępstw, wysokość i warunki wypłacania nagród ze specjalnego funduszu na nagrody za osiągnięcia dydaktyczno-wychowawcze nauczycieli	zrealizowano Publikacja: Dz.Urz. Woj. Podkarpackiego z dnia 28.10.2022 r. poz. 3860
57.	XXXII.312.2022 z dn. 18.10.2022	rozpatrzenia petycji dotyczącej utworzenia Młodzieżowej Rady Gminy	zrealizowano
58.	XXXII.313.2022 z dn. 18.10.2022	określenia wysokości stawek podatku od nieruchomości na rok 2023	zrealizowano Publikacja: Dz.Urz. Woj. Podkarpackiego z dnia 02.11.2022 r. poz. 3897
59.	XXXII.314.2022 z dn. 18.10.2022	określenia wysokości stawek podatku od środków transportowych na rok 2023	zrealizowano Publikacja: Dz.Urz. Woj. Podkarpackiego z dnia 02.11.2022 r. poz. 3898

60.	XXXII.315.2022 z dn. 18.10.2022	zaciągnięcia zobowiązania z przeznaczeniem na realizację zadania inwestycyjnego pod nazwą: <i>Przebudowa i modernizacja infrastruktury społecznej poprzez utworzenie Dziennego Domu Seniora w Brzostowej Górze</i>	zrealizowano
61.	XXXII.316.2022 z dn. 18.10.2022	zmian w uchwale budżetowej na 2022 rok	zrealizowano
62.	XXXII.317.2022 z dn. 18.10.2022	zmian w wieloletniej prognozie finansowej Gminy Majdan Królewski	zrealizowano
63.	XXXIII.318.2022 z dn. 29.11.2022	zawarcia porozumienia międzygminnego o powierzeniu Miastu Rzeszów zadań Gminy Majdan Królewski w zakresie porządku publicznego i bezpieczeństwa obywateli poprzez przyjmowanie osób w stanie nietrzeźwości do Izby Wytrzeźwień w Rzeszowie	zrealizowano
64.	XXXIII.319.2022 z dn. 29.11.2022	przyjęcia „Programu Ochrony Środowiska dla Gminy Majdan Królewski na lata 2022-2025 z perspektywą do 2029 roku”	w trakcie realizacji Publikacja: Dz.Urz. Woj. Podkarpackiego z dnia 13.12.2022 r. poz. 5193
65.	XXXIII.320.2022 z dn. 29.11.2022	wprowadzenia na terenie Gminy Majdan Królewski opłaty targowej, ustalenia dziennych stawek opłaty targowej, sposobu jej poboru, określenia inkasentów oraz wysokości wynagrodzenia za inkaso	uchylona uchwałą Nr XXXIV.331.2022 z dnia 16.12.2022 r.
66.	XXXIII.321.2022 z dn. 29.11.2022	ustalenia opłaty za rezerwację stałego miejsca na targowisku gminnym w Majdanie Królewskim	zrealizowano
67.	XXXIII.322.2022 z dn. 29.11.2022	ustalenia cen za usługi przewozowe w gminnych przewozach pasażerskich o charakterze użyteczności publicznej, dla których organizatorem jest Gmina Majdan Królewski	zrealizowano Publikacja: Dz.Urz. Woj. Podkarpackiego z dnia 13.12.2022 r. poz. 5194
68.	XXXIII.323.2022 z dn. 29.11.2022	określenia sposobu ustalania wysokości opłat dodatkowych oraz opłaty manipulacyjnej w gminnych przewozach pasażerskich o charakterze użyteczności publicznej, dla których organizatorem jest Gmina Majdan Królewski	zrealizowano Publikacja: Dz.Urz. Woj. Podkarpackiego z dnia 13.12.2022 r. poz. 5195

69.	XXXIII.324.2022 z dn. 29.11.2022	określenia przepisów porządkowych obowiązujących w gminnych przewozach pasażerskich o charakterze użyteczności publicznej, dla których organizatorem jest Gmina Majdan Królewski	zrealizowano Publikacja: Dz.Urz. Woj. Podkarpackiego z dnia 13.12.2022 r. poz. 5196
70.	XXXIII.325.2022 z dn. 29.11.2022	wyrażenia zgody na przyjęcie przez Gminę Majdan Królewski części zadań w zakresie zarządzania publicznymi drogami powiatowymi	zrealizowano
71.	XXXIII.326.2022 z dn. 29.11.2022	wyrażenia zgody na nabycie nieruchomości gruntowej położonej w Majdanie Królewskim	zrealizowano
72.	XXXIII.327.2022 z dn. 29.11.2022	dopłat do cen za odprowadzanie ścieków dla wszystkich taryfowych grup odbiorców ścieków	zrealizowano
73.	XXXIII.328.2022 z dn. 29.11.2022	zmian w uchwale budżetowej na 2022 rok	zrealizowano
74.	XXXIII.329.2022 z dn. 29.11.2022	zmian w wieloletniej prognozie finansowej Gminy Majdan Królewski	zrealizowano
75.	XXXIV.330.2022 z dn. 16.12.2022	Gminnego Programu Profilaktyki i Rozwiązywania Problemów Alkoholowych oraz Przeciwdziałania Narkomanii na rok 2023	zrealizowano
76.	XXXIV.331.2022 z dn. 16.12.2022	uchylenia uchwały Nr XXXIII.320.2022 Rady Gminy Majdan Królewski z dnia 29 listopada 2022 r. w sprawie wprowadzenia na terenie Gminy Majdan Królewski opłaty targowej, ustalenia dziennych stawek opłaty targowej, sposobu jej poboru, określenia inkasentów oraz wysokości wynagrodzenia za inkaso	zrealizowano Publikacja: Dz.Urz. Woj. Podkarpackiego z dnia 05.01.2023 r. poz. 96
77.	XXXIV.332.2022 z dn. 16.12.2022	wprowadzenia na terenie Gminy Majdan Królewski opłaty targowej, ustalenia dziennych stawek opłaty targowej, sposobu jej poboru, określenia inkasentów oraz wysokości wynagrodzenia za inkaso	zrealizowano Publikacja: Dz.Urz. Woj. Podkarpackiego z dnia 05.01.2023 r. poz. 97
78.	XXXIV.333.2022 z dn. 16.12.2022	wyrażenia zgody na zawarcie porozumienia międzygminnego z Gminą Bojanów w przedmiocie dostawy wody i odprowadzania ścieków	zrealizowano
79.	XXXIV.334.2022	zmiany uchwały Nr XXXIII.329.2022 Rady Gminy Majdan Królewski z dnia 29 listopada	zrealizowano



	z dn. 16.12.2022	2022 r. w sprawie zmian w wieloletniej prognozie finansowej Gminy Majdan Królewski	
80.	XXXIV.335.2022 z dn. 16.12.2022	zmian w uchwale budżetowej na 2022 rok	zrealizowano
81.	XXXIV.336.2022 z dn. 16.12.2022	zmian w uchwale budżetowej na 2022 rok	zrealizowano
82.	XXXIV.337.2022 z dn. 16.12.2022	zmian w wieloletniej prognozie finansowej Gminy Majdan Królewski	zrealizowano
83.	XXXIV.338.2022 z dn. 16.12.2022	ustalenia wydatków budżetu Gminy Majdan Królewski, które nie wygasają z upływem roku budżetowego 2022	zrealizowano
84.	XXXV.339.2022 z dn. 28.12.2022	określenia przepisów porządkowych obowiązujących w gminnych przewozach pasażerskich o charakterze użyteczności publicznej, dla których organizatorem jest Gmina Majdan Królewski	zrealizowano Publikacja: Dz.Urz. Woj. Podkarpackiego z dnia 11.01.2023 r. poz. 213
85.	XXXV.340.2022 z dn. 28.12.2022	zmian w uchwale budżetowej na 2022 rok	zrealizowano
86.	XXXV.341.2022 z dn. 28.12.2022	zmian w wieloletniej prognozie finansowej Gminy Majdan Królewski	zrealizowano

9. Gospodarka wodno-ściekowa.

Gminny Zakład Wodociągów Kanalizacji i Oczyszczania w Majdanie Królewskim – nazwa skrócona GZWKiO jest samorządowym zakładem budżetowym, nieposiadającym osobowości prawnej. Utworzony został Uchwałą Nr III/18/10 Rady Gminy Majdan Królewski z dnia 27 grudnia 2002 r. Gminny Zakład Wodociągów Kanalizacji i Oczyszczania działa na podstawie Ustawy o zbiorowym zaopatrzeniu w wodę i zbiorowym odprowadzaniu ścieków (tekst jednolity Dz. U. z 2023 r. poz. 537), Statutu oraz Regulaminu organizacyjnego. Całością kieruje Kierownik w porozumieniu z organem prowadzącym.

Na dzień 31.12.2022 r. zatrudnionych było 12 osób, w tym trzech w administracji. Organem stanowiącym i kontrolnym był Wójt Gminy Majdan Królewski oraz Rada Gminy.

GZWKiO w Majdanie Królewskim zarządza siecią wodociągową: magistralną i rozdzielczą o długości 146,13 km oraz siecią kanalizacyjną: grawitacyjną i tłoczną o długości 191,59 km. Zakład obsługuje :

- w zakresie dostawy wody - całą Gminę Majdan Królewski oraz część ul. Bieszczadzkiej i Sandomierskiej w Nowej Dębie, część miejscowości Ostrowy Baranowskie w Gminie Cmolasy oraz część miejscowości Pietropole w Gminie Bojanów,
- w zakresie odbioru ścieków - całą Gminę Majdan Królewski oraz część ul. Bieszczadzkiej i Sandomierskiej w Nowej Dębie.

Do głównych obiektów należą: Stacja Uzdatniania Wody (SUW), Przepompownia Wody Pitnej (PWP) - oba znajdujące się w Hucie Komorowskiej, oczyszczalnia ścieków w Majdanie Królewskim ul. Komorowska 3 oraz oczyszczalnia ścieków w Rusinowie (Rusinów 60).

GZWKiO obsługuje również:

- 20 przepompowni przydomowych,
 - 61 przepompowni ścieków: 7 w Komorowie, 11 w Hucie Komorowskiej, 4 w Majdanie Królewskim, 6 w Woli Rusinowskiej, 18 w Brzostowej Górze, 14 w Krzątce i 1 w Rusinowie.
- Na dzień 31 grudnia 2022 r. podpisanych było 2 506 umów na dostawę wody i 2 345 umów na odbiór ścieków.

Bieżący nadzór nad jakością wody przeznaczonej do spożycia przez ludzi w 2022 r. sprawował Państwowy Inspektor Sanitarny w Kolbuszowej oraz firma JARS posiadająca akredytowane laboratorium pobierając próbki wody do badań w ramach monitoringu kontrolnego i przeglądowego. Ścieki surowe i oczyszczone wprowadzane do rzeki Murynia oraz osady ściekowe badane były przez firmę SGS Polska Sp. z o.o. Wszystkie ścieki gminne są odbierane przez dwie oczyszczalnie mechaniczno-biologiczne w Majdanie Królewskim i Rusinowie, a oczyszczone odprowadzane są do rzeki Murynia.

W 2022 r. zrealizowano przychody z następujących źródeł:

	Nazwa źródła przychodu	Wykonanie w zł	% przychodów ogółem
1.	Sprzedaż wody	940 134,67	37,82
2.	Odbiór ścieków	1 109 644,27	44,64



3.	Sprzedaż wodomierzy	5 800,00	0,23
4.	Dotacja przedmiotowa (dopłata do ścieków)	198 351,00	7,98
5.	Utrzymanie dróg, parkingów, placów i ulic	212 487,50	8,55
6.	Zwrot za energię elektryczną	6 117,61	0,25
7.	Sprzedaż złomu	1 247,50	0,05
8.	Koszty upomnienia	1 040,00	0,04
9.	Odsetki od należności za wodę i ścieki	3 999,78	0,16
10.	Odsetki z tyt. kapitalizacji bankowej	5 427,54	0,22
11.	Korekta roczna VAT i zwrot opłaty za usługi wodne	1 649,78	0,06
	Razem	2 485 899,65	100

Stan należności wymagalnych z tytułu sprzedaży wody i odbioru ścieków na dzień 31.12.2022 r. wyniósł – 45 909,44 zł.

W 2022 r. do klientów wysłano 85 upomnień oraz 15 pism w sprawie odcięcia wody.

Wykonanie kosztów w 2022 r. przedstawia się następująco:

Nazwa kosztu	Wykonanie w zł	% Wykonania
Wynagrodzenia osobowe, w tym umowy zlecenia	1 061 059,72 10 280,00	40,75
Świadczenia pracownicze, w tym: ZUS, PPK, badania lekarskie, szkolenia, zakup odzieży roboczej	224 548,30	8,62
Materiały i wyposażenie	246 084,08	9,45
Energia, gaz	917 393,13	35,23
Zakup usług obcych, w tym przeglądy, serwisy, konserwacje, rozmowy telefoniczne, prowizje bankowe	84 485,02	3,24
Badania i analizy chemiczne wody i ścieków; - wody – 4430,00 - ścieków – 6 400,00	10 830,00	0,42
Delegacje służbowe i ryczałty	9 950,31	0,38
Koszty z tyt. wywozu osadu ściekowego	4 970,00	0,19
Ubezpieczenie mienia	6 860,00	0,26
Opłaty za usługi wodne	36 831,67	1,42
Pozostałe koszty i opłaty	942,00	0,04
Razem	2 603 954,23	100



Stan zobowiązań na dzień 31.12.2022 r. – 230 174,20 zł, GZWKiO na koniec 2022 r. nie posiadał zobowiązań wymagalnych.

GZWKiO pobiera wodę naprzemiennie z czterech studni głębinowych znajdujących się w Hucie Komorowskiej. W 2022 r. rozpoczęto budowę piątej studni głębinowej znajdującej się również w Hucie Komorowskiej.

Sprzedaż wody i odbiór ścieków z ostatnich pięciu lat przedstawia się następująco:

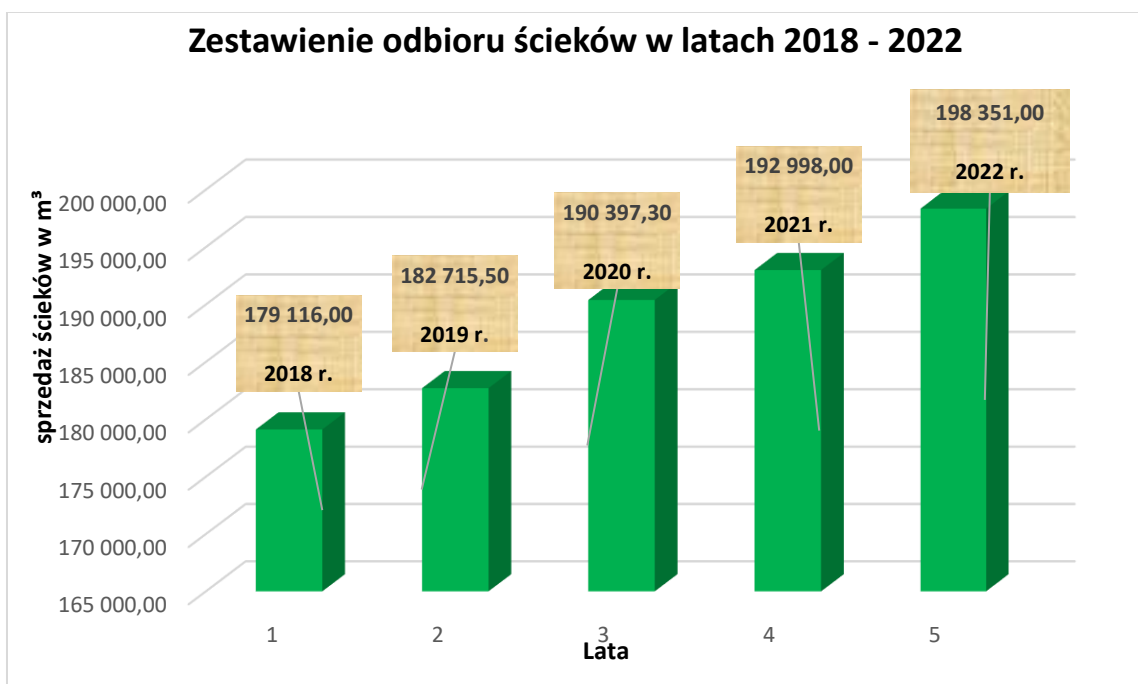

W 2022 r. GZWKiO w Majdanie Królewskim wydał:

- 54 zapewnienia dostawy wody i odbioru ścieków,
- 44 warunki techniczne do przyłączenia wody i odbioru ścieków,
- 24 potwierdzeń odbioru wykonanego przyłącza wody i odbioru ścieków.

Na oczyszczalniach w Majdanie Królewskim oraz w Rusinowie w 2022 r. wytworzono:

- 2,54 ton skratek – wywiezione przez firmę REMONDIS z Rzeszowa,
- 3,935 ton piasku z piaskowników – wywieziony przez firmę REMONDIS,
- 71 ton osadu ściekowego, który został zagospodarowany przez rolników.

W celu szybszego reagowania i usuwania awarii zamontowany został monitoring wizualizacyjny na 20 strategicznych przepompowniach ścieków.

W związku z rosnącymi kosztami Zakład wystąpił do Dyrektora Wód Polskich w Rzeszowie o skrócenie obowiązujących taryf za zbiorowe zaopatrzenie w wodę i zbiorowe odprowadzanie ścieków. Z dniem 01.10.2022 r. weszła w życie zatwierdzona przez Państwowe Gospodarstwo Wodne Wody Polskie – Dyrektor Regionalnego Zarządu Gospodarki Wodnej w Rzeszowie Decyzją Nr RZ.RZT.70.29.2022 taryfa za zbiorowe zaopatrzenie w wodę i zbiorowe odprowadzanie ścieków na terenie Gminy Majdan Królewski na okres 3 lat.

Ceny stawek opłat za dostawę wody i odbiór ścieków dla mieszkańców były następujące:

- do 30.09.2022 r.

WODA		ŚCIEKI	
Cena netto za m ³ w zł	Opłata stała netto za m-c w zł	Cena netto za m ³ w zł	Opłata stała netto za m-c w zł
3,63	3,83	5,00	1,60

- od 01.10.2022 r.

WODA		ŚCIEKI	
Cena netto za m ³ w zł	Opłata stała netto za m-c w zł	Cena netto za m ³ w zł	Opłata stała netto za m-c w zł
4,15	6,00	5,97	4,00

Gmina Majdan Królewski dopłaca 1,00 zł do każdego odebranego m³ ścieków.

W 2022 r. GZWKiO w Majdanie Królewskim otrzymał od Gminy Majdan Królewski dotację celową na zakup zestawu komputerowego wraz z oprogramowaniem do wizualizacji i sterowania pracą oczyszczalni ścieków w Rusinowie.



W 2022 r. do Gminnego Zakładu Wodociągów Kanalizacji i Oczyszczania w Majdanie Królewskim została przekazana wiata przy ujęciu wody w Hucie Komorowskiej do przechowywania urządzeń i materiałów oraz samochodu należącego do zakładu. Na ww. wiacie została zamontowana fotowoltaika o mocy 40 kW.



W roku 2021 Gmina Majdan Królewski otrzymała promesę w ramach Rządowego Funduszu Polski Ład – edycja I na realizację inwestycji pn. „Budowa, rozbudowa i modernizacja infrastruktury wodno-kanalizacyjnej na terenie Gminy Majdan Królewski” poprzez:

Zadanie 1: Rozbudowę gminnego ujęcia wody w Hucie Komorowskiej poprzez:

- a. Budowę studni głębinowej,
- b. Rozbudowę budynku SUW ze zbiornikiem wody pitnej i instalacją OZE.

Zadanie 2: Budowę sieci wodno-kanalizacyjnej w miejscowościach: Majdan Królewski, Krzątka, Komorów, Huta Komorowska, Brzostowa Góra i Rusinów.

Zadanie 3: Modernizację sieci wodno-kanalizacyjnej poprzez:

- a. Montaż przepustnic i przebudowa hydrantów na sieci wodociągowej,
- b. Budowę systemu zdalnego odczytu wodomierzy na gminnej sieci z zakupem pojazdu,
- c. Modernizację przepompowni ścieków.

Zadania te zaplanowane zostało do realizacji w latach 2022-2023.

W roku 2022 wykonano:

- Wybudowano studnie głębinową wraz z zasilaniem energetycznym i sterującym pracą studni wraz z włączeniem do systemu poboru wody,



- Rozbudowano budynek Stacji Uzdatniania Wody w Hucie Komorowskiej w zakresie; dobudowy budynku magazynowego i stalowego zbiornika wody pitnej o poj. 300m³ z niezbędną infrastrukturą techniczną, dokonano montażu instalacji fotowoltaicznej o mocy do 50kw. Wykonano instalację AKPiA – (kontrolno-pomiarowa automatyka zbiornika), wykonano zewnętrzne instalacje sanitarne.





- Wybudowano kilka odcinków sieci wodociągowej w miejscowości: Brzostowa Góra, Krzątka i Rusinów oraz odcinek kanalizacji sanitarnej w Krzątce.

- Zmodernizowano pięć przepompowni ścieków – wymiana armatury ze sterowaniem, wyposażenie pompowni w pompy z wirnikiem tnącym.

Koszt w/w prac w ramach Programu Rządowego Funduszu Polski Ład w roku 2022 zamknął się kwotą 4 646 842, 75. Pozostała część projektu będzie realizowana w 2023 roku.

Ponadto na Stacji Uzdatniania Wody dokonano:

- ✓ montażu kompensatora mocy biernej wraz z urządzeniami towarzyszącymi za kwotę **31 488,00zł**,
- ✓ wykonano roboty elektryczne w zakresie instalacji odgromowej, wewnętrznej oraz wykonano przyłącza do licznika za kwotę: **35 000,88 zł**.

10. Pomoc społeczna

Ośrodek Pomocy Społecznej w Majdanie Królewskim realizował w 2021r. następujące zadania:

Zadania zlecone gminie :

- a) Specjalistyczne usługi opiekuńcze w miejscu zamieszkania dla osób z zaburzeniami psychicznymi dla 2 osób/597 świadczeń/koszt **26 352,00zł**
- b) Wypłata wynagrodzenia należnego opiekunowi z tytułu sprawowania opieki przyznane przez Sąd dla 2 osób/24 świadczeń/na kwotę **6 200,00zł**

Zadania własne gminy :

- a) Zasiłki stałe : przyznano dla 54 osób/593 świadczeń/na kwotę **381 844,00zł**
- b) Zasiłki okresowe : przyznano dla 45 gospodarstw domowych/232 świadczeń/na kwotę **102 167,00zł**
- c) Schronienie : 2 osoby były umieszczone w Schronisku dla bezdomnych/gmina poniosła koszt **32 850,00zł**
- d) W ramach realizacji rządowego programu „posiłek w szkole i w domu” ogółem decyzją przyznano świadczenie dla 299 osób/
w tym dla dzieci w szkole :dla 100 dzieci / 11 738 świadczeń / na kwotę 133 094,00zł
Łączny koszt pomocy w ramach programu wynosi **249 674,00zł**
- e) Usługi opiekuńcze przyznano dla 17 osób / 4 711 świadczeń / na kwotę **200 408 ,00zł**
- f) Zasiłek celowy na pokrycie wydatków powstałych w wyniku zdarzenia losowego przyznano dla 3 rodzin / 3 świadczenia / na kwotę **3 976,00zł**
- g) Sprawiono dwa pogrzeby na kwotę **7 960,00zł**
- h) Zasiłki celowe i pomoc w naturze przyznano dla 118 osób / na kwotę **133 170,00zł**
- i) Pracownicy socjalni świadczyli pracę socjalną na rzecz 30 rodzin 67 osób w tych gospodarstwach domowych
- j) W Domach Pomocy Społecznej przebywało 15 osób /166 świadczeń / wydatkowana na ten cel kwota to **410 375,00zł**
- k) W pieczy zastępczej przebywało 4 dzieci z 2 rodzin / wydatkowana na ten cel kwota **71 463,89 zł**
- l) Opłacono składki na ubezpieczenie zdrowotne za osoby pobierające zasiłek stały nie podlegające temu ubezpieczeniu z innego tytułu dla 44 osób oraz dla 5 osób realizujących program zatrudnienia socjalnego w CIS łącznie składki opłacono dla 49 osób / 533 świadczeń / na kwotę **33 969,89 zł**

Pomoc obywatelom Ukrainy w związku z konfliktem zbrojnym na terytorium tego państwa.

Na podstawie ustawy z dnia 12 marca 2022 r. o pomocy obywatelom Ukrainy w związku z konfliktem zbrojnym na terytorium tego państwa (Dz. U. z 2022 r. poz. 583 z późn. zm.),

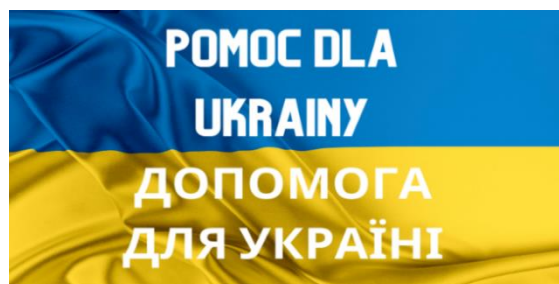

która umożliwia legalny pobyt Ukraińców w Polsce, utworzono specjalny Fundusz Pomocy, którego celem jest wsparcie działań pomocowych np.: zakwaterowania, wyżywienia, opieki medycznej.

Do 31 grudnia 2022r. na terenie gminy przebywało czasowo 77 obywateli Ukrainy. Przyznano i wypłacono ;

63 jednorazowych świadczeń pieniężnych na utrzymanie obywateli Ukrainy na łączną kwotę **18 900,00zł**

17 rodzin przyjęło pod swój dach uchodźców z Ukrainy , świadczenia na pokrycie dla 70 osób wyżywienia i zakwaterowania wypłacono na kwotę **260 080,00 zł**

Dla 11 dzieci uczniów Szkół Podstawowych w Krzątce, Majdanie Królewskim i Komorowie przyznano pomoc w formie dożywiania w tym 3 dzieci dożywianych jest nadal. Koszt tego zadania w 2022r. to **8 968,18 zł**

Dla 7 dzieci wypłacono stypendia szkolne /23 świadczenia na kwotę **5 123,00zł**

Wypłacono także świadczenia rodzinne dla 18 rodzin na 31dzieci przybyłych z terytorium Ukrainy na kwotę **40 791,04zł**

OPS prowadził także zbiórki odzieży, żywności, lekarstw środków higieny osobistej i środków opatrunkowych. Wraz z pracownikami Urzędu Gminy podjęto także współpracę w zakresie pozyskania środków higieny osobistej, żywności z zakładami pracy i organizacjami pomocowymi posiadającymi dary z krajów zachodnich. Zgromadzone produkty wydawano zarówno uchodźcom przebywającym na terenie gminy a także przekazywano na potrzeby walczącej Ukrainy. Pomoc została przekazana do Romanowa w obwodzie żytomierskim oraz miasta Sambor w obwodzie lwowskim.



Zbiórka darów w punkcie przyjęć w Majdanie Królewskim (Sołtysówka)

W działania pomocowe dla Ukrainy włączyło się wielu mieszkańców i jednostek organizacyjnych gminy oferując uchodźcom schronienie w swoich domach, angażując się w zbiórkę darów, a także pomoc w punktach recepcyjnych. Dziękuję mieszkańcom , strażakom

ochotnikom , jednostkom organizacyjnym , za włączenie się do akcji pomocowej dla walczącej Ukrainy.

Program Operacyjny Pomoc Żywnościowa w 2022 r.

Pracownicy socjalni wydają także skierowania dla mieszkańców gminy chcących skorzystać z pomocy żywnościowej w ramach Programu Operacyjnego Pomoc Żywnościowa w 2022 r. zakwalifikowano do programu 417 osób w tym 21 osób uchodźców z Ukrainy. Wydawano skierowania do 3 organizacji pożytku publicznego.

Asystent rodziny realizując zadania wynikające z ustawy o wspieraniu rodziny i systemie pieczy zastępczej obejmował swoim wsparciem 5 rodzin /19 osób w rodzinach/ w tym 10 dzieci.

Zespół Interdyscyplinarny

OPS prowadzi także zgodnie z zapisami ustawy o przeciwdziałaniu przemocy w rodzinie obsługę techniczną Zespołu Interdyscyplinarnego. Pracownicy socjalni OPS biorą czynny udział w pracach grup roboczych w ramach procedury Niebieska Karta.

W 2022r. odbyło się 4 posiedzenia i 46 posiedzeń grup roboczych. Założono 26 Niebieskich Kart, wszystkie karty założyła Policja.

Karta Dużej Rodziny

Pracownik OPS realizuje także zadania z ustawy o Karcie Dużej Rodziny w 2022r. przyznano 234 kart tradycyjnych i 234 kart w formie elektronicznej.

W 2022r. realizowano także Rządowy Program „**Korpus Wsparcia Seniorów -Moduł II** mający na celu poprawę bezpieczeństwa oraz możliwości samodzielnego funkcjonowania w miejscu zamieszkania osób starszych 65+ przez dostęp do tzw. „opaski na odległość”. Zakupiono 20 opasek bezpieczeństwa oraz opłacano abonament całodobowego monitoringu i komunikacji alarmowej. Programem tym w 2022r. objętych zostało 27 osób, koszt programu to 21 364,65zł. Program spełnił oczekiwania i przyczynił się w znacznej mierze do zmniejszenia liczby godzin koniecznych usług opiekuńczych, osoby starsze biorące w nim udział są z niego zadowolone czują się bezpieczniejsze. **W 2022r. podjęto 23 interwencje w związku ze zgłoszeniem do dyspozytora przy użyciu opaski bezpieczeństwa.**

Ośrodek Pomocy Społecznej realizuje także inne dodatkowe zadania zlecone do realizacji Uchwałą Rady Gminy Majdan Królewski:

Z ustawy o systemie oświaty pomoc materialną dla uczniów / stypendia szkolne w 2022r. pomoc w tej formie przyznano dla 82 uczniów (z 38 rodzin) / 698 świadczeń / na kwotę

111 779,00 zł

oraz zasiłki szkolne przyznano dla 7 uczniów / 7 świadczeń/ na kwotę **4 340,00zł**

Świadczenia Rodzinne

Z ustawy o świadczeniach rodzinnych przyznano:

zasiłki rodzinne w 2022r. przyznano dla 517 dzieci/ 7 760 świadczeń/na kwotę: **879 900,00zł**

dotatki do zasiłków rodzinnych wypłacono na kwotę : **482 813,00zł**

z tytułu wielodzietności 1 730 świadczeń

z tytułu urodzenia dziecka 56 świadczeń

z tytułu samotnego wychowywania dziecka 274 świadczenia

z tytułu dojazdu do szkoły 1 326 świadczeń

z tytułu zamieszkania w Internacie 173 świadczenia

z tytułu kształcenia i rehabilitacji 435 świadczeń

z tytułu rozpoczęcia roku szkolnego 816 świadczeń

z tytułu opieki nad dzieckiem w okresie urlopu wychowawczego 147 świadczeń

jednorazowa zapomoga z tytułu urodzenia dziecka dla 64 osób / 64 świadczeń / na kwotę **64 000,00zł**

świadczenie rodzicielskie 21 osób / 226 świadczeń / **195 891,00 zł**

świadczenie pielęgnacyjne 122 osób / 1 474 świadczeń / na kwotę **3 087 956,00zł**

specjalny zasiłek opiekuńczy 19 osób / 193 świadczeń / na kwotę **119 205,00zł**

zasiłek dla opiekuna 4 osób / 44 świadczeń / **27 280,00zł**

zasiłki pielęgnacyjne przyznano dla 305 osób / 3 652 świadczeń na kwotę **788 247,00zł**

opłacono składki na ubezpieczenie zdrowotne za niektóre osoby pobierające : SZO, ŚP,ZDO za 52 osób / 624 świadczeń / na kwotę **96 461,00zł**

oraz składki na ubezpieczenie społeczne od osób nie legitymujących się okresem składkowym 20 kobieta / 25 lat mężczyzna pobierających : SZO, ŚP,ZDO za 92 osoby , 1 109 świadczeń / na kwotę **539 061,93zł**

W ramach realizacji ustawy ;pomoc państwa w wychowywaniu dzieci do 31 maja 2022r.przyznano i wypłacono

-świadczenia wychowawcze na 1 665 dzieci / 8 354 świadczeń / na kwotę **4 166 652,59zł**

Od miesiąca czerwca 2022r. wypłatę tych świadczeń realizuje ZUS

Z ustawy ; prawo ochrony środowiska w ramach realizacji Programu „ czyste powietrze” przygotowano i wydano 21 zaświadczeń.

W ramach koordynacji świadczeń zabezpieczenia społecznego na potrzeby rozpatrzenia spraw przez Urząd Wojewódzki przesłano 39 wniosków dotyczących świadczeń rodzinnych.

Wypłacono dla 12 rodzin / 80 świadczeń rodzinnych i dodatków przyznanych decyzją Wojewody Podkarpackiego / na kwotę **36 830,00zł**

Przesłano 46 wniosków dotyczących przyznania świadczenia wychowawczego ,wypłacono przyznanych decyzją Wojewody 429 świadczeń wychowawczych / na kwotę **208 185,00zł**



Fundusz alimentacyjny

OPS prowadzi także sprawy z ustawy o Funduszu Alimentacyjnym w 2022r. świadczenia z Funduszu Alimentacyjnego przyznano i wypłacono dla 29 dzieci (z 17 rodzin) / 287 świadczeń / na kwotę **137 027,92zł**

Dodatek osłonowy

W 2022r. ramach realizacji ustawy z dnia 17 grudnia 2021r. o dodatku osłonowym (traktowanym jako kluczowy element Tarczy Antyinflacyjnej który miał zniwelować rosnące ceny) rozpatrzono 1 497 wniosków wypłacając dodatki na łączną kwotę **1 066 838,00zł**.

Dodatek węglowy

Realizując ustawę z dnia 5 sierpnia 2022r. o dodatku węglowym rozpatrzono pozytywnie 2 069 wniosków wypłacając łącznie dodatki na zakup węgla na kwotę **4 686 000,00zł** wydano także w tych sprawach 341 decyzji odmownych oraz 19 decyzji przyznających. Do dnia 31 grudnia 2022r. wydano także 417 zaświadczeń uprawniających do zakupu węgla w preferencyjnej cenie. Odmówiono wydania tych zaświadczeń 10 osobom.

Mieszkańcy Gminy Majdan Królewski, którzy byli uprawnieni do dodatku węglowego od grudnia 2022r mogli nabyć **węgiel po preferencyjnej cenie** . Dystrybucję i sprzedaż węgla prowadził w imieniu gminy PPW - Usługi Transportowe – Mirosław Trawiński.

Pozostałe dodatki

Realizując zapisy ustawy z dnia 15 września 2022r. o szczególnych rozwiązaniach w zakresie niektórych źródeł ciepła w związku z sytuacją na rynku paliw rozpatrzono 32 wnioski o dodatek na zakup peletu lub innej biomasy, 393 wnioski na zakup drewna kawałkowego 2 wnioski o dodatek na dofinansowanie zakupu gazu LPG oraz 1 wniosek o dodatek na zakup oleju opałowego. Odrzucono łącznie 32 wnioski, 9 osób wycofało złożone wnioski, wydano w tych sprawach 20 decyzji odmownych oraz 8 decyzji przyznających. Łącznie, wypłacono dodatki na kwotę **454 000,00zł**.

W działaniach Ośrodka Pomocy Społecznej w Majdanie Królewskim oprócz zadań realizowanych cyklicznie w pierwszym półroczu 2022r. przewagę miały wszelkie sprawy związane z zapewnieniem schronienia i podstawowych warunków niezbędnych do życia dla uchodźców z Ukrainy oraz pomoc materialna dla walczącej Ukrainy. W gminie Majdan Królewski trwają prace nad zapewnieniem długofalowej instytucjonalnej formy opieki tj. Dziennego Domu Seniora dla osób starszych mieszkających na terenie gminy. W Dziennym Domu Seniora osoby starsze będą miały możliwość kontaktu z rówieśnikami , ciekawego spędzania wolnego czasu, uczestnictwa w ćwiczeniach usprawniających i korzystania z zabiegów rehabilitacyjnych.

W zajęciach prowadzonych w Środowiskowym Domu Samopomocy w Śpioch uczestniczyło 11 mieszkańców naszej gminy.

11. Oświata

Jednymi z najważniejszych zadań jednostki samorządu terytorialnego jako organu prowadzącego szkołę, przedszkole lub placówkę jest zapewnienie bezpieczeństwa i higienicznych warunków nauki, zapewnienie warunków umożliwiających stosowanie specjalnej organizacji nauki i metod pracy dla dzieci i młodzieży objętych kształceniem specjalnym, wykonywanie remontów obiektów szkolnych oraz zadań inwestycyjnych w tym zakresie, wyposażenie szkoły lub placówki w pomoce dydaktyczne i sprzęt niezbędny do pełnej realizacji programów nauczania, programów wychowawczo-profilaktycznych, przeprowadzania egzaminów oraz wykonywania innych zadań statutowych.

Gmina Majdan Królewski jest organem prowadzącym dla 5 szkół podstawowych i Publicznego Przedszkola (od 1 .09.2022r) , są to:



1. Publiczna Szkoła Podstawowa im. Ks. Kardynała Adama Kozłowieckiego w Hucie Komorowskiej



2. Publiczna Szkoła Podstawowa im. Marii Konopnickiej w Komorowie



**3. Publiczna Szkoła Podstawowa
w Krzątce
Punkt Przedszkolny w Krzątce**



*PSP W Majdanie Królewskim ul. Jagiellońska 1
(klasy 0, I-III)*



*PSP w Majdanie Królewskim ul. Osiedle
Podlasek (klasy IV-VIII)*

**4. Publiczna Szkoła Podstawowa im. Marii Skłodowskiej – Curie w Majdanie
Królewskim**



**5. Publiczna Szkoła
Podstawowa w Woli Rusinowskiej**



1. Publiczna Szkoła Podstawowa w Brzostowej Górze

Uchwałą nr XXII.215.2021 Rady Gminy Majdan Królewski z dnia 21 września 2021r. Gmina Majdan Królewski przejęła od Stowarzyszenia Wspierania Inicjatyw Lokalnych w Gminie Majdan Królewski "LOKOMOTYWA" PSP w Brzostowej Górze do ponownego prowadzenia z dniem 1 stycznia 2022 r.

Ze względu na bardzo małą liczbę uczniów , po pozytywnej opinii Podkarpackiego Kuratora Oświaty Rada Gminy Majdan Królewski Uchwałą nr XXVII.269.2022 z dnia 11 marca 2022r postanowiła z dniem 31 sierpnia 2022 r. zlikwidować Publiczną Szkołę Podstawową w Brzostowej Górze . Uczniom zapewniono możliwość kontynuowania nauki w Publicznej Szkole Podstawowej im. Marii Skłodowskiej- Curie w Majdanie Królewskim o strukturze organizacyjnej klasy I - VIII wraz z oddziałami przedszkolnymi.



2. Publiczna Szkoła Podstawowa w Klatkach

Szkoła od 1 stycznia 2016r. Uchwałą Nr VII.49.2015 Rady Gminy Majdan Królewski z dnia 12 czerwca 2015r przekazana do prowadzenia Stowarzyszeniu Przyjaciół Publicznej Szkoły Podstawowej w Klatkach „NASZA SZKOŁA”.



3. Publiczne Przedszkole w Majdanie Królewskim

Niepubliczne Placówki oświatowe:



1. Niepubliczne Przedszkole i Żłobek „Słoneczny Zakątek” w Majdanie Królewskim – Osiedle Podlasek

Niepubliczne Przedszkole i żłobek „Słoneczny zakątek” prowadzi swoją działalność w wynajmowanych pomieszczeniach od PSP w Majdanie Królewskim w budynku byłego gimnazjum. W roku 2022 Gmina Majdan Królewski udzieliła dotacji podmiotowej dla w/w przedszkola w wysokości **196 116,48 zł**.

Wykaz uczniów uczęszczających do przedszkola i szkół na terenie gminy Majdan Królewski w roku szkolnym 2022/2023

Procesy demograficzne mają bardzo istotny wpływ na kształt sieci placówek oświatowych. Wyznacznikiem jednostkowych kosztów nauczania jest przeciętna liczba uczniów w oddziale klasowym.

W roku szkolnym 2022/2023 w Gminie Majdan Królewski do placówek oświatowych uczęszczała następująca liczba uczniów i wychowanków:

- Publiczne Przedszkole w Majdanie Królewskim – **49 dzieci,**
- Punkt Przedszkolny przy Publicznej Szkole Podstawowej w Krzątce – **25 dzieci,**
- w oddziałach przedszkolnych w szkołach podstawowych „0” – **122 uczniów,**

- w szkołach podstawowych – **702 (bez klas „0”)**,

Do niepublicznego przedszkola „Słoneczny Zakątek” w roku 2022 uczęszczało **66 uczniów**.

Liczba uczniów uczęszczających do publicznego przedszkola i szkół na terenie gminy

Szkoła	KL .I	KL. II	KL . III	KL . IV	KL .V	KL .VI	KL .VI I	Kl. VII I	Razem Kl.I-VIII	„0”	Ucznio- wie	Oddzia- ły
PSP Majdan Królewski	44	41	37	50	53	31	28	40	324	57	381	19
PSP Komorów	7	9	11	14	10	13	11	21	96	15	111	9
PSP Huta Komorowska	11	7	10	8	8	6	10	16	76	8	84	9
PSP Wola Rusinowska	7	9	10	10	7	4	13	6	66	2	68	9
PSP Krzątka	10	8	13	12	11	10	8	9	81	25	106	9
PSP Klatki	4	7	5	14	6	9	6	8	59	15	74	9
Razem PSP	83	81	86	108	95	73	76	100	702	122	824	64
Punkt Przedszkolny										25		1
Przedszkole Majdan Królewski										49		2

(dane SIO na dzień 30 września 2022r.)

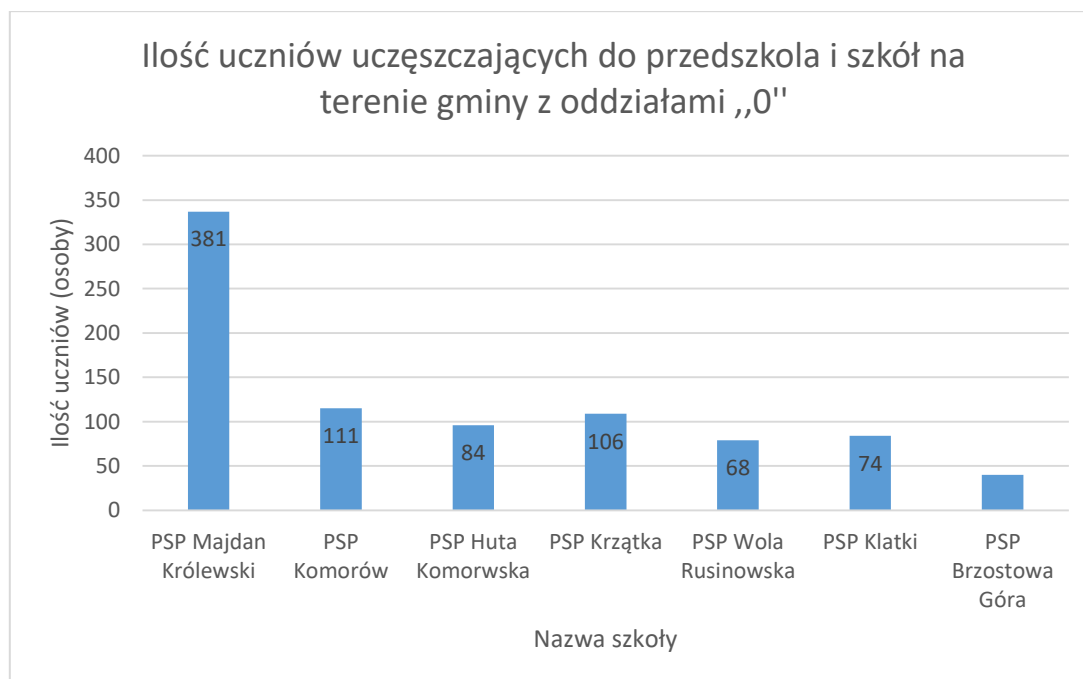

Zgodnie z obowiązującymi przepisami gmina ponosi koszty utrzymania dziecka w niepublicznym i publicznym przedszkolu prowadzonym przez inne podmioty niż Gmina Majdan Królewski, a uczęszczające do tych placówek w sąsiednich gminach. W roku szkolnym



2022 do tych podmiotów uczęszczało średnio miesięcznie **50 dzieci**. W związku z tym Gmina Majdan Królewski zwróciła koszty dotacji w wysokości **668 447,86 zł.** dla :

- Gminy Nowa Dęba w wysokości – 531 297,36 zł
- Gminy Dzikowiec w wysokości – 112 816, 94 zł.
- Gminy Cmolas w wysokości - 24 333,56 zł.

Etaty subwencyjne nauczycieli na poszczególnych stopniach awansu zawodowego w szkołach dla których organem prowadzącym jest Gmina Majdan Królewski.

Szkoła podstawowa	Ogółem	Nauczyciel początkujący	Mianowany	Dyplomowany
PSP Majdan Królewski	35,53	6,97	2,78	25,78
PSP Komorów	13,17	1,40	2,90	8,87
PSP Huta Komorowska	13,25	1,78	2,61	8,86
PSP Wola Rusinowska	12,85	1,28	1,47	10,10
PSP Krzątka	13,66	1,83	4,41	7,42
<i>Razem placówki prowadzone przez JST</i>	<i>88,46</i>	<i>-</i>	<i>13,26</i>	<i>61,03</i>

(stan wg SIO 31.09.2022 r.)

Koszty prowadzenia szkół w kl. I-VIII , koszt w przeliczeniu na jednego ucznia w Szkołach podstawowych prowadzonych przez Gminę Majdan Królewski (w zł bez uczniów z orzeczeniami o potrzebie kształcenia specjalnego)

	PSP Majdan Królewski	PSP Komorów	PSP Huta Komorowska	PSP Krzątka	PSP Wola Rusinowska
Koszty ogółem Kl. I - VIII	3 898 794,16	1 615 211,56	1 292 781,61	1 344 885,37	1 283 758,76
Koszt na 1 ucznia W klasach I-VIII	13 171, 60	15 835,41	16 296, 25	15 578,42	18 694,61



Dotacja na 1 ucznia w placówkach oświatowych prowadzonych przez Stowarzyszenia;

- Kwota dotacji na 1 ucznia dla **Publicznej Szkoły Podstawowej w Klatkach** w 2022r. w kl. I-III wynosiła **17 074,69** , a w klasach IV-VIII wynosiła **16 513 ,49**
- Kwota dotacji na 1 ucznia w kl. „0” dla **Publicznej Szkoły Podstawowej w Klatkach** w 2022r. wynosiła **8 921,12**
- Kwota dotacji na 1 ucznia dla **Publicznego Przedszkola w Majdanie Królewskim** w 2022r. wynosiła **12 775,94**

Kwota dotacji dla 1 ucznia w **Niepublicznym Przedszkolu „Słoneczny Zakątek”** wynosiła - **9 581,98zł.**

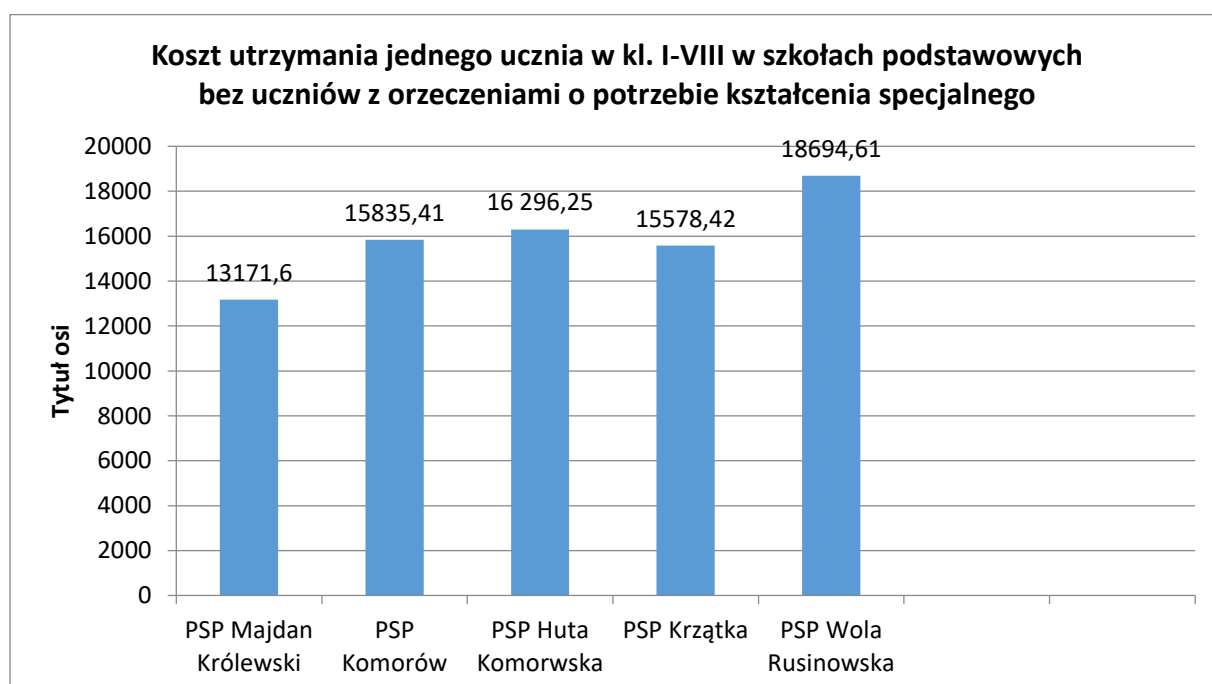

Koszty kształcenia jednego ucznia w kl. "0" w szkołach podstawowych prowadzonych przez Gminę Majdan Królewski w roku 2022 (w zł)

	PSP Majdan Królewski	PSP Komorów	PSP Huta Komorowska	PSP Krzątka	PSP Wola Rusinowska
średnioroczna liczba uczniów	55,67	11,67	12,67	(21,66 uczniów) i (24,33 pkt. przedsz.)	6,67
Koszty ogółem Kl. „0”	440 550,80	59 780,11	95 629,86	71 600,18	96 927,11
Punkt przedszkolny				107 267,52	
Koszt na 1 ucznia w klasach „0” w pkt. przedszkol.	7 913,61	5 122,55	7 547,74	3 305,64 4.408,86	14 531,80

Wyniki uczniów z egzaminu ósmoklasisty w 2022 roku

Efekty nauki zdobywanej przez cały okres edukacji obrazują egzaminy końcowe ośmioklasisty. Poniższe tabele przedstawiają osiągnięcia uczniów naszych szkół na tle wyników uzyskiwanych w powiecie.

Średnie wyniki uczniów z egzaminu ośmioklasisty w powiecie /w gminie 2022r. (OKE w Krakowie)

Przedmiot	Średni wynik w powiecie kolbuszowskim w %	Średni wynik w Gminie Majdan Królewski w %
Język polski	65	67
Matematyka	60	59
Język angielski	65	60

Wyniki uczniów z egzaminu ośmioklasisty w poszczególnych szkołach gminy Majdan Królewski w 2022r. (OKE w Krakowie)

Szkoła	Ilość uczniów piszących egzamin	Język polski	Matematyka	Język angielski
PSP Majdan Królewski	38	78 %	75%	68%
PSP Wola Rusinowska	12	60%	48%	69%
PSP w Krzątce	14	63%	36%	59%
PSP Komorów	14	68%	67%	63%
PSP Huta Komorowska	16	52%	46%	44%
PSP Brzostowa Góra	5	64%	61%	59%
PSP w Klatkach	14	62%	56%	46

Dotacja celowa na wyposażenie szkół w podręczniki, materiały edukacyjne i materiały ćwiczeniowe

Zgodnie z przyjętym harmonogramem złożony został wniosek o udzielenie dotacji celowej na podręczniki w 2022 roku i podział środków z dotacji pomiędzy szkoły w Gminie Majdan Królewski.

Dotacja na podręczniki otrzymana w wysokości **63 100,29 zł** została wykorzystana w wysokości **62 908, 49zł.** W Gminie Majdan Królewski z darmowych podręczników skorzystało **701 uczniów.**

Stypendia szkolne- z tej pomocy w 2022 roku skorzystało **82 uczniów** z 38 rodzin na kwotę **111 779,00zł.**

Zasiłki szkolne otrzymało **7 uczniów na kwotę 4340,00zł**

Dowozy uczniów Gmina realizuje obowiązek określony w art. 39 ustawy Prawo Oświatowe związany z dowożeniem do szkół uczniów zamieszkałych w znacznym oddaleniu od szkół. W roku 2022 dowozy zorganizowane były dla Publicznej Szkoły Podstawowej w Majdanie Królewskim na Osiedle Podlasek, Publicznej Szkoły Podstawowej w Woli Rusinowskiej i Publicznej Szkoły Podstawowej w Komorowie i Krzątce. Gmina Majdan Królewski ma do dyspozycji 2 autobusy szkolne oraz jeden bus . Na pełnym etacie zatrudnionych było: 1 kierowca oraz jeden na umowę zlecenie, a także 3 osoby do opieki w czasie dowozu.

Dzieci niepełnosprawne dowożone były busem gminnym przez prywatnego przewoźnika do:

- a) Szkoły Specjalnej oraz Ośrodka Rehabilitacyjno – Edukacyjnego w Tarnobrzegu,- 8 uczniów
- b) Liceum Ogólnokształcącego im. Mikołaja Kopernika w Tarnobrzegu – 1 uczennica
- c) Specjalnego Ośrodka Szkolno- Wychowawczego w Grębowie (dowóz w poniedziałki i odwóz w piątki) – 1 uczeń

Koszt w/w dowozów w roku 2022 wynosił 272 495,49zł. .

Biblioteki: W każdej szkole funkcjonuje biblioteka szkolna. Biblioteki pełnią funkcję szkolnego centrum multimedialnego. W miarę możliwości szkoły starają się doposażyć swoje księgozbiory.

W roku 2022 z Narodowego Programu Rozwoju Czytelnictwa dotacje otrzymały:

1. Publiczna Szkoła Podstawowa im Marii Skłodowskiej – Curie w Majdanie Królewskim – 12 000,00zł +3000,00-wkład własny
2. Publiczna Szkoła Podstawowa im Marii Konopnickiej w Komorowie - 4000,00zł +1000,00-wkład własny
3. Publiczna Szkoła Podstawowa w Krzątce - 4000,00zł +1000,00-wkład własny
4. Publiczna Szkoła Podstawowa im Ks. Kardynała Adama Kozłowieckiego w Hucie Komorowskiej - 4000,00zł +1000,00-wkład własny.

Świetlica: W każdej szkole podstawowej funkcjonuje świetlica, a godziny pracy są dostosowane do potrzeb uczniów i rodziców.

Stolówki: Każdy uczeń może zjeść posiłek – w szkołach podstawowych i oddziałach przedszkolnych – ciepły posiłek, Punkty wydawania posiłków funkcjonują we wszystkich placówkach oświatowych. **W roku 2022 z programu „ Posiłek w szkole i w domu” skorzystało 100 uczniów za kwotę 133 094,00zł .** OPS występuje o środki na ten cel w ramach rządowego programu „posiłek w szkole i w domu” program ten finansowany był w proporcji

80 % środki budżetu państwa , 20% wkład własny gminy Od 1 września 2022r. rodzice uczniów korzystających z posiłków w szkole ponoszą koszty tzw. „wsadu do kotła”, pozostałe koszty ponosi gmina.

Gabinety profilaktyki zdrowotnej: funkcjonują we wszystkich szkołach prowadzonych przez Gminę Majdan Królewski. W budynku PSP w Majdanie Królewskim ul. Osiedle Podlasek funkcjonuje gabinet stomatologiczny, który w roku **2022 wykonał 349** świadczeń dla uczniów szkół z terenu gminy.

Sport szkolny:

Gmina Majdan Królewski przystąpiła do programu „Szkolny Klub Sportowy” W roku 2022 zorganizowanych zostało 5 grup – 81 uczniów z 4 szkół podstawowych (PSP Majdan Król.- 2 grupy, Komorów 1 grupa, Huta Komorowska – 1 grupa, Krzątka- 1 grupa). Kontynuowany był również program „Akademia Młodych Zdobywców ” przez PSP Majdan Królewski (I półrocze -31 uczniów , II półrocze 25 uczniów).

„Poznaj Polskę” - Program Ministerstwa Edukacji i Nauki.

Program był realizowany przez Publiczną Szkołę Podstawową w Krzątce, Publiczną Szkołę Podstawową w Komorowie, Publiczną Szkołę Podstawową w Woli Rusinowskiej oraz Publiczną Szkołę Podstawową w Hucie Komorowskiej.

Łączny koszt wycieczek edukacyjnych zrealizowanych przez Publiczne Szkoły Podstawowe prowadzone przez Gminę Majdan Królewski stanowił kwotę **67 138,50 zł**. Kwota przyznanego wsparcia finansowego: **45 360,00zł** , finansowy wkład własny: **21 778,50 zł**.

Podczas realizacji wycieczek edukacyjnych, uczniowie odwiedzili następujące punkty edukacyjne:

- Muzeum Diecezjalne „ Dom Jana Długosza w Sandomierzu ”,
- Sandomierz – historyczny zespół architektoniczno – krajobrazowy,
- Ujazd – Ruiny Zamku Krzyżtopór,
- Centrum Nauki Kopernika w Warszawie,
- Historyczny zespół miasta z Traktatem Królewskim i Wilanowem,
- Kraków – historyczny zespół miasta,
- Zamek Królewski na Wawelu. Państwowe Zbiory Sztuki,
- Kraków – Muzeum Uniwersytetu Jagiellońskiego,
- Kraków – Ogród Botaniczny Uniwersytetu Jagiellońskiego,
- Kopalnia Soli Bochnia,
- Nowy Wiśnicz – zespół architektoniczno – krajobrazowy,
- Leżajsk – zespół klasztoru o.o. Bernardynów,

- Muzeum – Zamek w Łąncucie.

W wycieczkach zorganizowanych w ramach przedsięwzięcia „Poznaj Polskę” uczestniczyło 325 uczniów, dla których zdobywanie wiedzy w niecodziennym środowisku edukacyjnym było wspaniałym doświadczeniem.

Prace remontowe wykonane w obiektach szkolnych w 2022r.

W Szkole Podstawowej w Komorowie dokonano remontu ogrodzenia, została wymieniona podłogi w klasopracowni chemicznej, a także przeprowadzono remont łazienek, koszt remontu to kwota **109 000,00zł.**

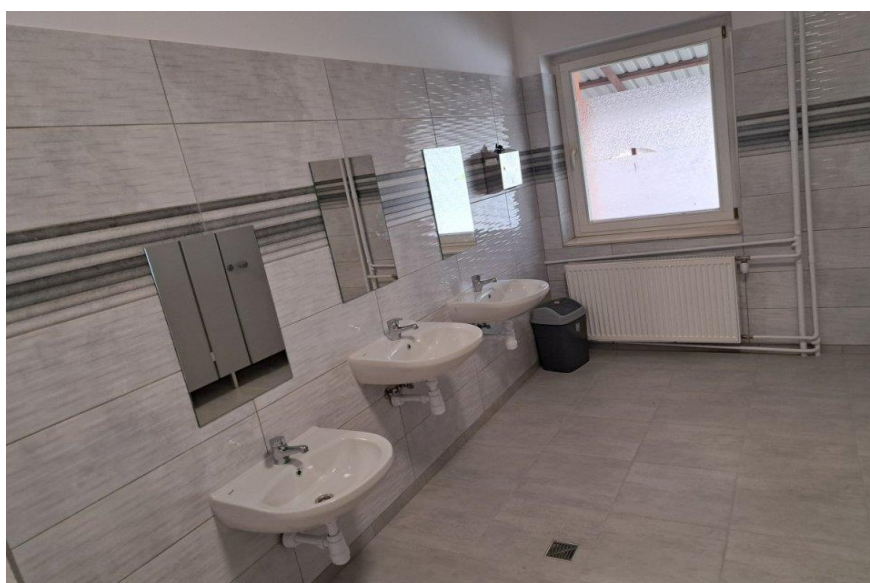

Sale lekcyjne i łazienki w PSP Komorów



W *Szkole Podstawowej w Woli Rusinowskiej* wykonano remont korytarzy, a także zostały zamontowane nowe balustrady na klatce schodowej koszt remontu zamknął się kwotą **15 000,00zł.**

W *Szkole Podstawowej w Kłatkach* został wykonany remont klatki schodowej (montaż płyt granitowych, wymiana balustrad na klatce schodowej) za kwotę **36 000,00zł**

W Publicznym Przedszkolu w Majdanie Królewskim:

Zostały zamontowane nowe urządzenia zabawowe na placu zabaw za kwotę **19 998,57zł**

W Szkole Podstawowej w Hucie Komorowskiej :

Wykonano remont dwóch sal lekcyjnych **29 298,30zł** oraz zakupiono kamery do monitoringu za kwotę **17 000,00zł**

BUDŻET: DZIAŁ 801 OŚWIATA I WYCHOWANIE

Część oświatowa subwencji ogólnej na rok 2022 - 10 301 730,00

Dochody bieżące dział 801 **613 975,38**

Koszty Dział 801 (szkoły podst., oddziały „0”, przedszkola, dowóz uczniów do szkół, pozost. działalność w szkołach wraz z remontami) – 15 262 892,84

(na podst. sprawozdania z wykonania budżetu Gminy Majdan Królewski za 2022 r.)

12. Ochrona zdrowia

Gminny Samodzielny Publiczny Zakład Opieki Zdrowotnej w Majdanie Królewskim. GSPZOZ w Majdanie Królewskim jest jednostką organizacyjną gminy. W ramach podstawowej opieki zdrowotnej funkcjonują: trzy poradnie lekarza POZ, gabinet zabiegowy, gabinet szczepień, gabinet rehabilitacyjny, gabinet stomatologiczny dla dzieci i młodzieży zlokalizowany w budynku szkoły w Majdanie Królewskim Osiedle Podlasek 71 oraz Poradnia K, jako filia Poradni dla Kobiet SPZZOZ w Nowej Dębie. W GSPZOZ w Majdanie Królewskim działa również gabinet pielęgniarek środowiskowych, w którym świadczona jest opieka pielęgniarska oraz gabinet położnej.

1. Sprawozdanie z działalności medycznej Gminnego Samodzielnego Publicznego Zakładu Opieki Zdrowotnej Majdanie Królewskim za 2022r., w porównaniu z rokiem 2021r.

Lp	Rodzaj świadczenia	Ilość wykonanych świadczeń	
		I - XII 2021	I – XII 2022
1	Porady lekarskie dorosłych	27.198	25.230
2	Porady lekarskie dzieci	4.700	5.936
3	Wizyty domowe	161	257
4	Stomatologia	396	349
5	Diagnostyka laborat.zlecona	37.505	42.734
6	Diagnostyka RTG	665	688
7	Diagnostyka laborat.na miejscu	313	494
8	USG	471	364
9	EKG	313	436
10	Szczepienia ochronne	612	665
11	Rehabilitacja	185.743	186.375

1. Liczba pacjentów wpisanych na listę lekarzy POZ - 6998
2. Liczba pacjentów wpisanych na listę pielęgniarek środowiskowo-rodzinnych – 7590
3. Liczba pacjentów wpisanych na listę położnej środowiskowo-rodzinnej - 2020
4. Liczba pacjentów wpisanych na listę pielęgniarki medycyny szkolnej - 762

W 2022r. wykonano:

- Holter EKG - 145 badań
- Holter RR - 17 badań
- Próba wysiłkowa EKG - 76 badań
- Masaż podciśnieniowy - 45 zabiegów

W roku 2022 został przeprowadzony gruntowny remont budynku Gminnego Samodzielnego Publicznego Zakładu Opieki Zdrowotnej w Majdanie Królewskim

Zadanie wykonała wyłoniona w przetargu firma: Arkadiusz Nowak ART.-BUD z Kolbuszowej.



Prace budowlane w ramach umowy obejmowały:

Roboty remontowo – termomodernizacyjne tj: wymiana stolarki okiennej i drzwiowej, ocieplenie ścian, elewacja, malowanie wewnątrz obiektu, wymiana rynien i spustów oraz odbój wokół budynku.

Montaż instalacji fotowoltaicznej, remont wewnętrznej instalacji sanitarnej oraz remont instalacji energetycznej.





Całość remontu zamknęła się kwotą 735 629, 57zł. Na realizację inwestycji Gmina przekazała środki uzyskane z Narodowego Programu Szczepień w ramach COVID – 19 w wysokości 250 000zł. pozostała kwota pochodziła z budżetu gminy.

13. Infrastruktura drogowa w Gminie Majdan Królewski

Rozkład sieci komunikacyjnej w gminie

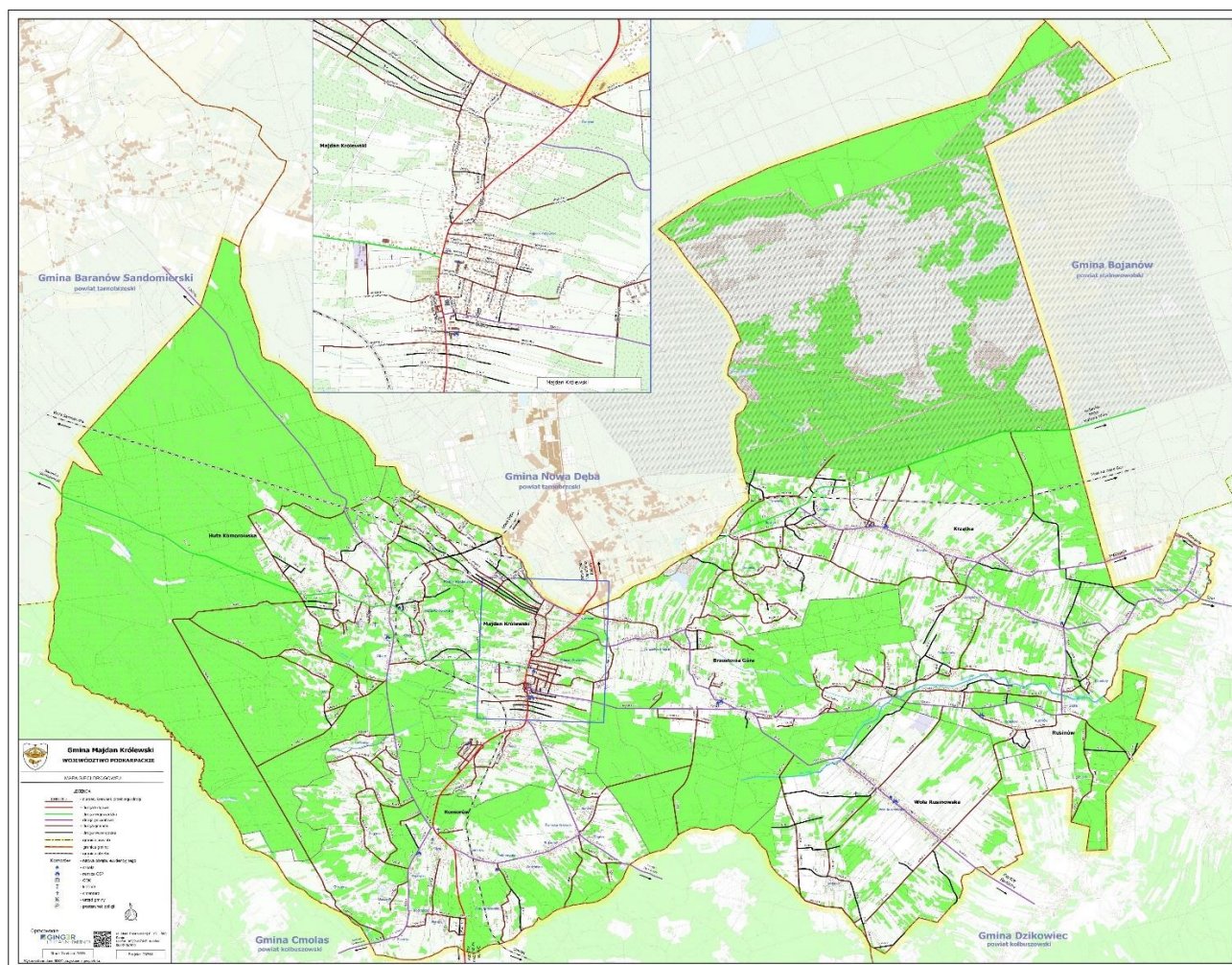

- Gminne
- Powiatowe
- Wojewódzkie
- Krajowe

Drogi publiczne

I. DROGI

Ogółem dróg publicznych na terenie gminy Majdan Królewski: **135,914 km**

W tym:

- 87,986 km dróg o nawierzchni bitumicznej
- 0,182 km dróg o nawierzchni betonowej
- 1,340 km dróg o nawierzchni z kostki brukowej

- 18,532 km dróg o nawierzchni tłuczniowej
- 18,384 km dróg o nawierzchni gruntowej wzmocnionej żwirem
- 9,490 km dróg o nawierzchni gruntowej naturalnej (z gruntu rodzimego)

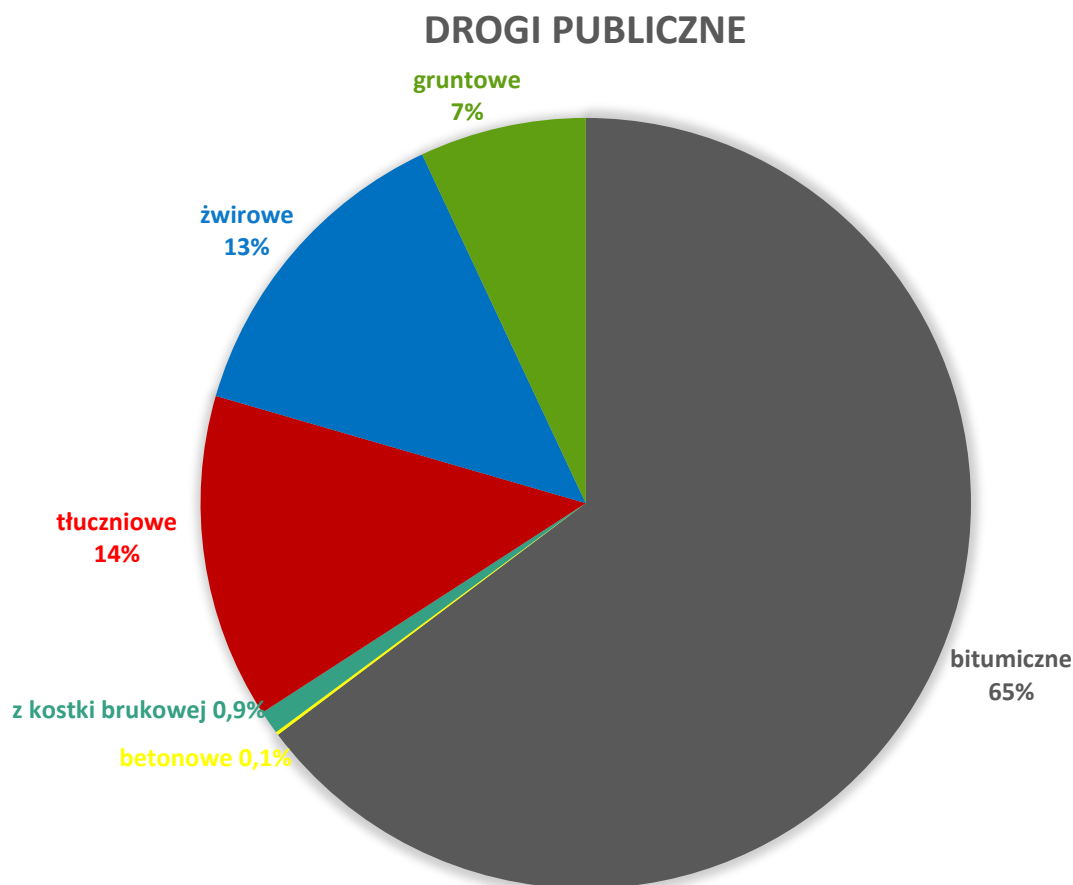

Ogółem dróg wewnętrznych na terenie gminy Majdan Królewski: **32,216 km**

W tym:

- 2,519 km dróg o nawierzchni bitumicznej
- 0,563 km dróg o nawierzchni z kostki brukowej
- 3,405 km dróg o nawierzchni tłuczniowej
- 14,561 km dróg o nawierzchni gruntowej wzmocnionej żwirem
- 11,168 km dróg o nawierzchni gruntowej naturalnej (z gruntu rodzimego)

DROGI WEWNĘTRZNE

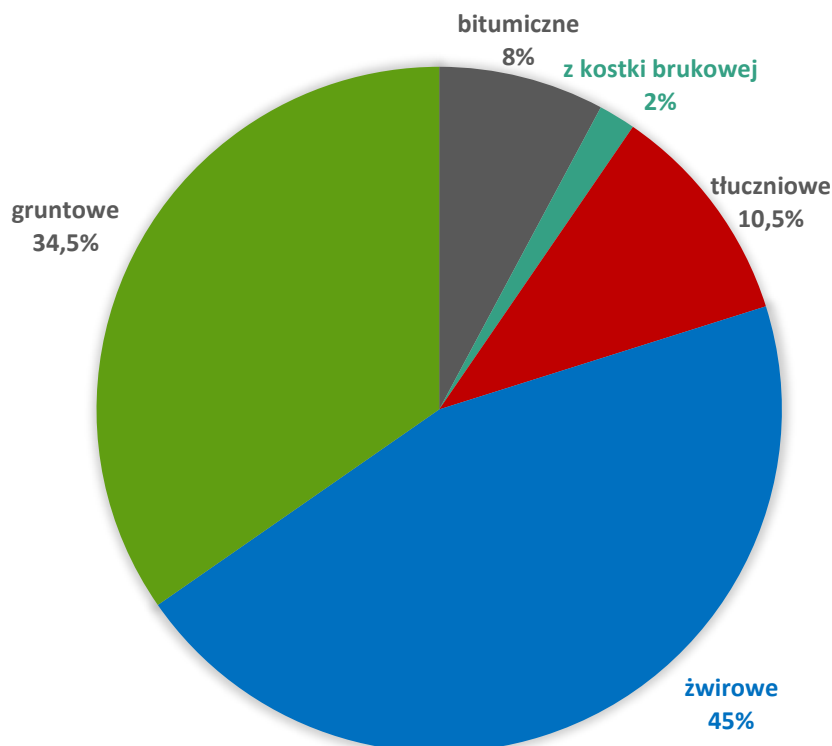

Drogi powiatowe przejęte w zarządzanie przez Gminę Majdan Królewski, zgodnie z Porozumieniem zawartym z Powiatem Kolbuszowskim w dniu 04 grudnia 2019 r.:

- drogi powiatowe nr 1234 R, 1235 R, 1034 R o łącznej długości **22,287 km**
- ścieżka pieszo-rowerowa przy drodze powiatowej 1204 R Majdan Królewski – Wola Rusinowska o długości **5,630 km**
- chodnik przy drodze powiatowej nr 1204 R w Woli Rusinowskiej i 1034 R w Krzątce, o łącznej długości **1,405 km**

Zgodnie z Umową Nr 1/2022 z dnia 03 stycznia 2022 r. Gmina Majdan Królewski, na bieżące utrzymanie przejętych w zarządzanie dróg powiatowych, otrzymała w 2022 r. dotację w wysokości **85 000 zł.**

Wydatki Gminy Majdan Królewski związane z zarządzaniem i bieżącym utrzymaniem dróg gminnych, w tym m.in.: letnie i zimowe utrzymanie dróg gminnych, konserwacja oświetlenia ulicznego i zakup energii elektrycznej, zakup kruszywa i masy bitumicznej na remont dróg i wypełnianie ubytków na drogach, utrzymanie rowów, zakup przepustów, odwodnienie dróg, utrzymanie wiat przystankowych, zakup oznakowania drogowego, inwentaryzacja i przeglądy dróg itp., wyniosły w roku ubiegłym **494 075 zł.**

Na potrzeby oświetlenia ulicznego Gmina Majdan Królewski potrzebuje corocznie około 230 383 kWh. Koszt zakupu energii elektrycznej i świadczenia usługi dystrybucji do punktów oświetlenia ulicznego w roku 2022 wyniósł **160 752,32zł**. Konserwacja lamp oświetleniowych wyniosła **49 505 , 13 zł**.

W roku 2022 przeprowadzono 115 postępowań administracyjnych w sprawach związanych z zajęciem pasa drogowego dróg publicznych na cele niezwiązane z potrzebami zarządzania drogami lub potrzebami ruchu drogowego oraz wydaniem zezwolenia na lokalizację zjazdu lub przebudowę zjazdu z drogi gminnej, a także zawarto 24 umowy o udostępnienie nieruchomości na potrzeby infrastruktury technicznej.

Gminne przewozy pasażerskie o charakterze użyteczności publicznej na terenie gminy Majdan Królewski.

Z dniem 01 luty 2022 r. Gmina Majdan Królewski, działając jako organizator publicznego transportu zbiorowego w gminnych przewozach pasażerskich, uruchomiła pasażerskie połączenie autobusowe o charakterze użyteczności publicznej na linii komunikacyjnej nr 139062 tj. **Krzątka (Drozdów) – Wola Rusinowska (Górka)**, o długości 22,8 km.

Realizacja powyższego zadania została sfinansowana ze środków własnych Gminy Majdan Królewski, stanowiących co najmniej równowartość 10% ceny usługi oraz ze środków otrzymanych z Funduszu Rozwoju Przewozów Autobusowych. Zgodnie z umową zawartą z Wojewodą Podkarpackim, dofinansowanie przekazywane było do dnia 31 grudnia 2022 r., jako dopłata w kwocie nie wyższej niż 3,00 zł do jednego wozokilometra.

Całkowita wysokość dofinansowania otrzymana od Wojewody wyniosła 95.212,80 zł, a kwota 11.977,00 zł stanowiła sumę wkładu własnego Gminy Majdan Królewski jako organizatora.

Operatorem realizującym przewozy na powyższej linii komunikacyjnej była firma: PKS Tarnobrzeg Sp. z o.o., ul. Zwierzyniecka 30, 39-400 Tarnobrzeg.

W okresie od 01.02.2022 r. do 31.12.2022 r., w ramach nowouruchomionej linii komunikacyjnej, wykonano 31.737,6 wozokilometrów.

Wykonane inwestycje drogowe w roku 2022

1. Droga gminna nr 104104 R w Krzątce na odcinku 0,70 km"



2. Droga gminna w Rusinowie Nr G 104118 R „Stawisko-Gadka” przez wieś”- 0,992 km



Wykonawcą dróg była firma: Przedsiębiorstwo Robót Drogowych „DROKAM” Tomasz Wojtas.

Koszt wykonania tych dróg zamknął się kwotą **751 389,00 zł.**



*Wójt Gminy Majdan Królewski oraz Wiceminister Sprawiedliwości i Nadleśniczy Nadleśnictwa Nowa Dęba ,
przy przekazaniu promes na dofinansowanie dróg*

Gmina Majdan Królewski otrzymała dodatkowe wsparcie w wysokości **450 000,00 zł** z Funduszu Leśnego Lasów Państwowych. Środki zostały wykorzystane na modernizację dróg gminnych służących mieszkańcom i gospodarce leśnej.

3. Wykonana została droga "Rozkopana" w Brzostowej Górze na odcinku o długości do 0,80 kilometra, wartość zadania – **508 140, 69zł**. Dzięki tej inwestycji skrócone zostało połączenie Brzostowej Góry z Komorowem i Porębami Dymarskimi.
4. Droga gminna Komorów - Brzostowa Góra również zyskała nowy dywanik asfaltowy na odcinku 0,78 kilometra, wartość zadania -**495 444,38**

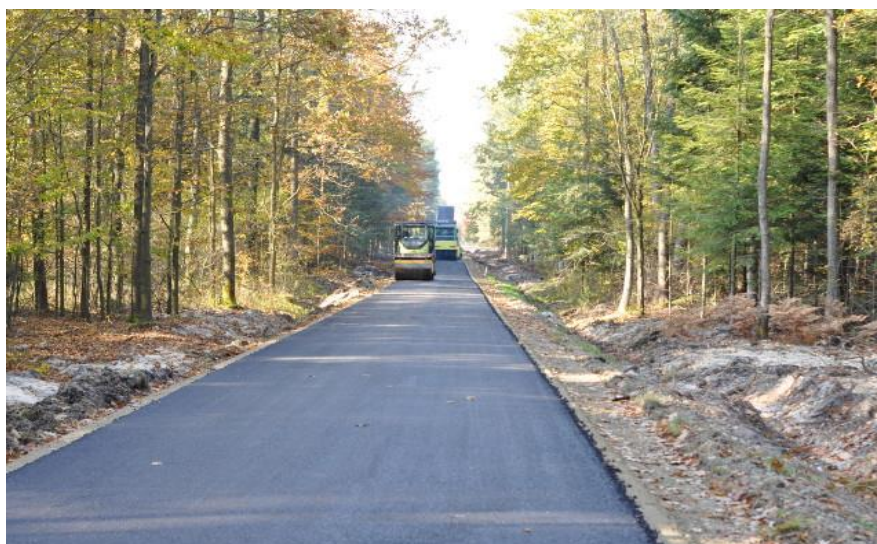

Nowa nawierzchnia na drodze Komorów – Brzostowa Góra



Droga „Rozkopana” Brzostowa Góra – Poręby Dymarskie

5. Wykonana została również droga **„Krzywica- Wojnasy” w Hucie Komorowskiej** o nawierzchni z tłuczni kamienno mechanicznie zagęszczonego o długości 1,13km. za kwotę 215 000,00zł . Pozyskane dofinansowanie z Lasów Państwowych 100 000,00zł.
6. Rozbudowa drogi gminnej w Hucie Komorowskiej nr 104057R „Koło Kościoła”



wykonawcą inwestycji było Przedsiębiorstwo Drogowe sp. z. o.o. w Staszowie.

Droga ma długość 1200,75m, wzdłuż całej drogi został zrobiony również chodnik, cała nawierzchnia drogi, oraz chodnik jest pokryta masą bitumiczną. Całość inwestycji zamknęła się kwotą **2 030 910,00zł**

Gmina Majdan Królewski otrzymała dofinansowanie w wysokości **110 000,00 zł** na:

7. **remont drogi wewnętrznej na działce nr ewid. 13/2 w Woli Rusinowskiej i na działce nr 249 w Rusinowie** o łącznej długości 1,49 km.

Wartość w/w zadania zamknęła się kwotą 163 320,42 zł brutto (pozostałe środki pochodzą z budżetu Gminy Majdan Królewski) które wykonała firma Korpol – Roboty Ziemne Przemysław Korpuliński, ul. Zacisze 24, 39-340 Padew Narodowa.

Przebudowa i rozbudowa drogi powiatowej Nr 1162 R w miejscowości Komorów

Inwestycja zrealizowana przez Powiat Kolbuszowski za kwotę - **5 188 095,92 zł.**, na którą pozyskano środki z:

- ✓ Rządowego Funduszu Rozwoju Dróg - **3 421 667,00 zł,**
- ✓ **Gminy Majdan Królewski kwota – 1 467 328,92 zł.**
- ✓ Powiat Kolbuszowski kwota – **299 100,00 zł**

Zakres inwestycji przy drodze powiatowej obejmował przebudowę i rozbudowę drogi na odcinku 2,553 km. oraz budowę chodnika wraz z oświetleniem na długości 1,898 km.



Droga powiatowej Nr 1162 R w miejscowości Komorów

Pozostałe prace wykonane przy drogach gminnych w roku 2022

- 1. Renowacja odwodnienia - kanalizacji-deszczowej na ul. ks. Sępnia za kwotę 12 300zł**
- 2. Wykonanie usług remontu nawierzchni i poboczy na drogach w Gminie Majdan Królewski za kwotę 40 000,00zł**
- 3. Wykonanie usług renowacji rowów przy drodze Gminnej nr 104 122R Wilcza Wola - Gatka przez firmę: za kwotę 48 708,00zł.**

4. Wykonanie remontu przepustów pod drogą Gminną w Woli Rusinowskiej nr 104123R „Murynia Jeziórko” oraz pod drogą w Krztałce nr 104116R Stawisko-Konefały wraz z odmuleniem odcinkowo rowów za kwotę **20 000,00zł**

5. Wykonanie odwodnienia mienia Gminy na osiedlu Podlasek na odcinku 0,6km za kwotę **45 000,00zł**

6. Budowa oświetlenia parkingu przy kościele i drogi do cmentarza w Woli Rusinowskiej za kwotę **36 900,00zł**

7. Budowa oświetlenia chodnika dla pieszych w ciągu drogi krajowej nr 9 Radom – Rzeszów w km 154+095- 155+005 w miejscowości Komorów za kwotę **159 783,15 zł.**

Wykaz złożonych wniosków o dofinansowanie zadań inwestycyjnych w 2022r.

L.p	Tytuł projektu/ Nazwa zadania	Program	Wartość ogółem w zł	Kwota dofinansowania w zł	Zrealizowano / w trakcie realizacji
1	"Rozbudowa drogi gminnej w Hucie Komorowskiej "Kolo Kościoła" II odcinki	Rządowy Fundusz Rozwoju Dróg	1 965 305,02	774 693,00	Zrealizowano
2	Remont drogi wewnętrznej na działce nr ewid. 13/2 w Woli Rusinowskiej i na działce nr 249 w Rusinowie o łącznej długości 1,49 km /Transportu rolnego/	Budżet Województwa Podkarpackiego	163 320,42	110 000,00	Zrealizowano
3	Przebudowa drogi gminnej nr 104097 R "Droga Rozkopana" na odcinku o dł. do 0,80 km	Środki z Funduszu Przeciwdziałania COVID-19	502 772,96	270 000,00	Zrealizowano
		Lasy Państwowe		218 000,00	Zrealizowano
4	Przebudowa drogi gminnej nr 104096 R "Komorów - Brzostowa Góra" na odcinku o dł. do 0,78 km	Środki z Funduszu Przeciwdziałania COVID-19	490 202,36	246 000,00	Zrealizowano
		Lasy Państwowe		232 000,00	Zrealizowano
5	"Remont drogi gminnej nr 104052 R „Krzywica – Wojnasy”	Lasy Państwowe	215 000,00	100 000,00	Zrealizowano



6	Dostawa, montaż i konfiguracja sprzętu komputerowego oraz oprogramowania projektu grantowego „Cyfrowa Gmina”	Europejski Fundusz Rozwoju Regionalnego w ramach Program Operacyjny Polska Cyfrowa	294 329,85	294 329,85	W trakcie realizacji
---	--	--	------------	------------	----------------------

W ramach II edycji Rządowego Funduszu Polski Ład: Program Inwestycji Strategicznych Wójt Gminy Majdan Królewski odebrał wstępną promesę w wysokości **8 952 500,00zł** na dwa zadania inwestycyjne.



1. Budowa i modernizacja gminnej infrastruktury drogowej w Gminie Majdan Królewski - 4 702 500,00zł

2. Budowa i modernizacja infrastruktury społecznej- 4 250 000,00zł

Zadania będą zrealizowane w 2023 roku.

14. Fundusz Sołecki

Fundusz sołecki stanowi środki wyodrębnione z budżetu gminy (na podstawie Ustawy z dnia 21 lutego 2014 r. o funduszu sołeckim), Warunkiem przyznania w danym roku budżetowym środków z funduszu sołeckiego (zgodnie z art. 5 Ustawy o funduszu sołeckim) jest złożenie do wójta przez sołectwo wniosku do 30 września roku poprzedzającego rok budżetowy, którego wniosek dotyczy. Realizowane przedsięwzięcie w ramach funduszu sołeckiego musi dotyczyć zadania realizowanego na obszarze sołectwa i spełniać trzy warunki: służyć poprawie życia mieszkańców, należeć do zadań własnych gminy, być zgodne ze strategią rozwoju gminy. Ponadto składany wniosek musi zawierać uzasadnienie oraz szacunek kosztów.

Wniosek taki musi zostać uchwalony przez zebranie wiejskie. W ramach Funduszu Sołeckiego w 2022 r wydatkowano środki w wysokości **256 449,71 zł**. Poniżej zestawienie w podziale na poszczególne sołectwa.

Informacja o wykorzystaniu środków z funduszu sołeckiego przez poszczególne sołectwa w gminie Majdan Królewski w roku 2022.

L.p.	Sołectwo	Przedsięwzięcie w ramach funduszu sołeckiego	Plan na 2022 r.	Wykonanie zadań na 31.12.2022 r.
1.	Majdan Królewski	Budowa oświetlenia na boisku sportowym w Majdanie Królewskim	48298,30 zł	48298,30 zł
Razem			48298,30 zł	48298,30 zł
2.	Komorów	Modernizacja Sali komputerowej w budynku PSP w Komorowie oraz remont ogrodzenia, które stanowi obiekt pomocniczy szkoły	15000,00 zł	15000,00 zł
		Dostawa wyposażenia do Sali komputerowej w PSP Komorów oraz remont ogrodzenia, które stanowi obiekt pomocniczy szkoły	10000,00 zł	10000,00 zł
		Zakup sprzętu do usuwania owadów dla OSP w Komorowie	1200,00 zł	1200,00 zł
		Wykonanie wylewki w garażu w budynku remizy OSP w Komorowie	6800,00 zł	6800,00 zł
		Zakup materiałów budowlanych celem wykonania prac związanych z odwodnieniem garażu w budynku OSP w Komorowie	1500,00 zł	1411,33 zł
		Organizacja Dni Komorowa w 450 rocznicę powstania miejscowości Komorów i 25 rocznicę powstania Parafii Komorów – m.in. banery, foldery, publikacja książki	8000,00 zł	1332,09 zł
		Doposażenie wyposażenia świetlicy wiejskiej w Komorowie (m.in. zakup zamrażarki, obrusów)	5798,30 zł	5790,02 zł

			Razem	48298,30 zł	41533,44 zł
3.	Huta Komorowska	Zakup 4 sztuk tablic ogłoszeń		5000,00 zł	5000,00 zł
		Remont dwóch sal lekcyjnych w budynku PSP Huta Komorowska		29298,30 zł	29298,30 zł
		Wykonanie monitoringu na zewnątrz budynku PSP w Hucie Komorowskiej		14000,00 zł	14000,00 zł
			Razem	48298,30 zł	48298,30 zł
4.	Wola Rusinowska	Remont budynku PSP w Woli Rusinowskiej		10000,00 zł	10000,00 zł
		Remont pomieszczenia świetlicy wiejskiej znajdującej się w budynku remizy Ochotniczej Straży Pożarnej w Woli Rusinowskiej i remont jej ogrodzenia stanowiącego obiekt pomocniczy		8173,82 zł	8099,19 zł
		Budowa oświetlenia parkingu przy kościele i drogi do cmentarza w Woli Rusinowskiej – etap II		30124,48 zł	30124,48 zł
			Razem	48298,30 zł	48223,67 zł
5.	Brzostowa Góra	Zakup wieka betonowego na studnię przy budynku remizy OSP w Brzostowej Górze		1000,00 zł	1000,00 zł
			Razem	1000,00 zł	1000,00 zł
6.	Krzątka	Remont klatki schodowej w budynku PSP w Klatkach		36000,00 zł	36000,00 zł
		Remont budynku OSP w Krzątce – budynku wielofunkcyjnego w Krzątce na działce nr 777 (remont pomieszczeń byłego ośrodka)		12298,30 zł	12280,00 zł
			Razem	48298,30 zł	48280,00 zł
7.	Rusinów	Doposażenie wyposażenia świetlicy wiejskiej w Rusinowie (m.in. w siłownię, narciarza, bujaki 2 sztuki, karuzelę tarczową, huśtawkę podwójną)		20816,57 zł	20816,00 zł
			Razem	20816,57 zł	20816,00 zł
			PODSUMOWANIE	263308,07 zł	256449,71 zł

Gmina Majdan Królewski złożyła wniosek do Urzędu Wojewódzkiego o zwrot z budżetu państwa części wydatków poniesionych w ramach funduszu sołectkiego. Wysokość zwrotu środków z roku na rok spada , na rok 2022 dla Gminy Majdan Królewski wysokość zwrotu wynosi **23,532** % wydatków poniesionych w ramach tego funduszu, co stanowi kwotę **60 347,75**

15. Bezpieczeństwo i ochrona przeciwpożarowa

15.1. Ochotnicze Straże Pożarne

Bezpieczeństwo mieszkańców jest jednym z podstawowych zadań własnych jednostek samorządu terytorialnego. W zakresie bezpieczeństwa i porządku publicznego obsługę prewencyjną zapewnia Posterunek Policji w Majdanie Królewskim. Natomiast bezpieczeństwo przeciwpożarowe zapewniają jednostki Ochotniczych Straży Pożarnych. Na terenie Gminy Majdan Królewski funkcjonuje 7 jednostek Ochotniczych Straży Pożarnych. Wszystkie wyposażone są w specjalne samochody pożarnicze, a OSP w Majdanie Królewskim i OSP w Hucie Komorowskiej dysponują dwoma wozami strażackimi każda.

OSP Majdan Królewski w akcji gaszenia pożaru



Pokaz sprzętu ratowniczo –gaśniczego dla uczniów PSP Majdan Królewski

Według stanu na dzień 31.12.2022 r. Ochotnicze Straże Pożarne w Gminie Majdan Królewski skupiały w swych szeregach 229 członków zwyczajnych, 25 honorowych i 26 członków wspierających. Uprawnionych do udziału w akcjach ratowniczo-gaśniczych było łącznie 113 strażaków – ratowników.

Ponadto, utworzone zostały trzy Młodzieżowe Drużyny Pożarnicze przy OSP w: Majdanie Królewskim, Hucie Komorowskiej i Krzątce, o łącznej liczbie członków równej 28.

W ciągu całego 2022 r. zanotowano łącznie 178 wyjazdów do akcji ratowniczo-gaśniczych, w tym m.in. do pożarów, wypadków, podtopień oraz innych miejscowych zagrożeń, tj.:

OSP Majdan Królewski	- 99 wyjazdów
OSP Huta Komorowska	- 48 wyjazdów
OSP Krzątka	- 16 wyjazdów
OSP Komorów	- 2 wyjazdy
OSP Wola Rusinowska	- 8 wyjazdów
OSP Rusinów	- 0 wyjazdów
OSP Brzostowa Góra	- 5 wyjazdów

Ustawa z dnia 17 grudnia 2021 r. o ochotniczych strażach pożarnych nakłada na gminę obowiązek zapewnienia, stosownie do posiadanych sił i środków, ochotniczym strażom pożarnym: obiektów, terenów, pojazdów i sprzętu specjalistycznego, środków ochrony indywidualnej, umundurowania i środków łączności oraz ich utrzymania, ubezpieczenia w instytucji ubezpieczeniowej pojazdów pożarniczych oraz członków OSP i bezpłatnych badań lekarskich strażaków ratowników oraz kandydatów na strażaków ratowników OSP.

Mając na uwadze powyższe, corocznie w budżecie gminy rezerwowane są środki na realizację powyższych zadań. Sukcesywnie uzupełnia się braki w sprzęcie, finansuje zakupy sprzętu i niezbędne remonty.

W roku 2022 z budżetu gminy wydatkowano **213 599,74** w tym m.in.:

- wynagrodzenia wszystkich kierowców OSP – 31 705,91 zł
- ekwiwalent za udział w akcjach ratowniczo-gaśniczych i szkoleniach – 40 219,55 zł
- kursy i szkolenia – 3 000,00 zł
- ubezpieczenie mienia, NW członków OSP oraz OC pojazdów pożarniczych – 7 809,50 zł
- wydatki na zakup sprzętu i umundurowania dla jednostek OSP – 5 500,00 zł
- badania lekarskie członków OSP – 2 750,00 zł
- wyposażenie toreb medycznych – 3 599,00 zł
- wydatki związane z utrzymaniem remiz OSP w tym opłaty za energię elektryczną, gaz, wodę i ścieki, telefon, przeglądy okresowe i 5-letnie – 29 945,56 zł
- przeglądy techniczne sprzętu i pojazdów pożarniczych – 4 764,22 zł
- zakup paliwa do samochodów pożarniczych – 29 037,51 zł
- części i remont samochodów pożarniczych oraz motopomp – 27 299,61 zł
- inne materiały np. kalendarze, banery... – 451,53 zł
- woda z hydrantów pobrana na cele ppoż. – 3 826,02 zł
- dotacja dla OSP Krzątka na zakup 5 kompletów ubrań specjalnych – 1 000,00 zł
- z Funduszu Sołeckiego – 22 691,33 zł

Na poszczególne jednostki OSP w 2022 roku wydatkowano:

Lp.	OSP	Wydatki	Paliwo	Fundusz Sołecki	Razem
1	Majdan Królewski	76 796,81 zł	14 264,70 zł	0,00 zł	91 061,51 zł
2	Huta Komorowska	44 668,48 zł	8 411,54 zł	0,00 zł	53 080,02 zł
3	Krzątka	10 441,03 zł	3 047,88 zł	12 280,00 zł	25 768,91 zł
4	Komorów	10 841,54 zł	414,54 zł	9 411,33 zł	20 667,41 zł
5	Wola Rusinowska	7 486,81 zł	1 150,47 zł	0,00 zł	8 637,28 zł
6	Brzostowa Góra	8 279,41 zł	916,30 zł	1 000,00 zł	10 195,71 zł
7	Rusinów	3 356,82 zł	832,08 zł	0,00 zł	4 188,90 zł
	RAZEM	161 870,90 zł	29 037,51 zł	22 691,33 zł	213 599,74 zł



Ponadto w następujących Remizach i placach przy OSP wykonano:

1. **OSP Komorów** : - Została wykonana posadzka w garażu za kwotę **6800zł** oraz odwodnienia na parkingu za kwotę **1411,32**
2. **OSP Krzątka** ; zostały wymianie drzwi w pomieszczeniach byłego ośrodka zdrowia za kwotę **12 280,00zł**
3. **OSP Rusinów** : na placu przy Remizie zostały zamontowane urządzenia zabawowe dla dzieci za kwotę **20 816,00 zł**

15.2. Posterunek Policji w Majdanie Królewskim

Ocena stanu bezpieczeństwa i porządku publicznego na terenie gminy Majdan Królewski za okres od 1 stycznia do 31 grudnia 2022 roku.



KADRY, TEREN DZIAŁANIA:

Teren podległy Posterunkowi Policji w Majdanie Królewskim w 2022 roku obsługiwany był przez **5** policjantów tj.:

- kierownik Posterunku,
- policjant ds. Kryminalnych,
- oraz trzech dzielnicowych.

Teren działania Posterunku podzielony jest na trzy rejony służbowe:

- rejon służbowy **nr I** obejmuje m. Komorów, Huta Komorowska – obsługiwał go **st. sierż. Aleksander Puzio,**
- rejon służbowy **nr II** obejmuje m. Majdan Królewski, Brzostowa Góra - obsługiwał go **asp. sztab. Jarosław Rząsa,**
- rejon służbowy **nr III** obejmuje m. Krzątka, Rusinów, Wola Rusinowska – obsługiwał go **asp. sztab. Artur Boczula.**

SŁUŻBA KRYMINALNA:

- Ilość przeprowadzonych postępowań w sprawach o przestępstwa:

Miejscowość	kradzież z włamaniem	kradzież mienia	uszkodzenie mienia	wypadki drogowe	kierowanie pojazdami w stanie nietrzeźwości	inne przestępstwa	przestępstwa narkotykowe	Ogółem przestępstw
	2022 rok							
Majdan Królewski	-	3	3	-	2	11	-	19
Krzątka	-	1	-	-	-	5	-	5
Komorów	1	3	1	-	2	8	-	15
Huta Komorowska	-	-	-	1	-	7	-	7
Wola Rusinowska	-	-	-	-	-	4	-	3
Brzostowa Góra	-	-	-	-	-	3	-	3
Rusinów	-	-	-	-	-	-	-	0
OGÓLEM	1	7	4	1	4	38	-----	52

W tabeli "inne przestępstwa" zawarto czyny z art. 151 kk , 155 kk, 157 kk, 193 kk, 207 kk, 209 kk, 286 kk, 287 kk, 160 kk, 284 kk, 288 kk, 224a, 190 kk, 163 kk, art 35 ust 1a ustawy o ochronie zwierząt.

SŁUŻBA PREWENCYJNA:

-Kategorie popełnianych wykroczeń i ilości przeprowadzonych postępowań wyjaśniających w sprawach o wykroczenia:

Kategorie wykroczeń RSOW	
Drogowe	21
Inne	40
Razem przeprowadzono postępowań wyjaśniających w sprawach o wykroczenia	61

- ilość ujawnionych i represjonowanych wykroczeń ogółem:

Wykroczenia	
Ilość nałożonych mandatów karnych/ na kwotę	12/ 2150 zł
Ilość sporządzonych wniosków do Sądu	19
Ilość pouczeń za wykroczenia	2
Razem Wykroczeń	6



16. Działalność gospodarcza i pomoc publiczna

1. PRZEDSIĘBIORCY

Jednoosobową działalność gospodarczą można zarejestrować przez Internet - wymóg posiadania konta ePUAP, lub autoryzując rejestrację odwiedzając najbliższy urząd gminy lub miasta.

1. Liczba przedsiębiorców wg stanu na dzień 31.12.2022 r. prowadzących działalność gospodarczą na terenie gminy Majdan Królewski:

- 1) zarejestrowanych w CEIDG - 456 przedsiębiorców (osób fizycznych), w tym:
 - wpisy aktywne – 373
 - wpisy zawieszono – 73
 - działalność prowadzona wyłącznie w formie spółki cywilnej – 8
 - wpisy oczekujące na rozpoczęcie - 2
- 2) zarejestrowanych w KRS – 21 przedsiębiorstw (osób prawnych), w tym 1 przedsiębiorstwo w trakcie postępowania upadłościowego i 1 przedsiębiorstwo w likwidacji.

2. W 2022 roku zarejestrowano w CEIDG na terenie gminy 45 nowych przedsiębiorców:

- Krzątka – 11
- Majdan Królewski – 17
- Huta Komorowska – 7
- Komorów – 8
- Brzostowa Góra – 1
- Wola Rusinowska - 1

Najczęściej przedmiotem działalności tychże przedsiębiorców było: działalność związana z budownictwem, handel detaliczny i hurtowy, usługi transportowe.

3. W 2022 roku wyrejestrowano z CEIDG 22 przedsiębiorców (osób fizycznych) prowadzących działalność gospodarczą:

- Krzątka – 8
- Komorów – 1
- Majdan Królewski – 6
- Huta Komorowska – 4
- Rusinów – 1
- Wola Rusinowska - 2

Najczęściej przedmiotem działalności wyrejestrowanych przedsiębiorców było: działalność związana z budownictwem, handel detaliczny i hurtowy, usługi transportowe, pozostała działalność usługowa.

2. EWIDENCJA MIEJSC NOCLEGOWYCH

Według stanu na dzień 31.12.2022 r. na terenie gminy funkcjonowały 1 obiekt świadczący usługi hotelarskie oraz 1 hotel:

- Restauracja i Hotel „Aroma Pizza & Pasta” w Komorowie
- Agroturystyka – domek w lesie w Brzostowej Górze

3. ZEZWOLENIA NA SPRZEDAŻ NAPOJÓW ALKOHOLOWYCH

Liczba zezwoleń wydanych w 2022 roku					
Sklepy			Lokale gastronomiczne		
do 4,5% alkoholu oraz piwo	pow. 4,5 % do 18% alkoholu	pow. 18% alkoholu	do 4,5% alkoholu oraz piwo	pow. 4,5 % do 18% alkoholu	pow. 18% alkoholu
4	4	4	1	1	0

W 2022 roku wydano również cztery zezwolenia jednorazowe.

Według stanu na dzień 31.12.2022 r. na terenie gminy Majdan Królewski funkcjonowało 21 punktów sprzedaży napojów alkoholowych, w tym 19 sklepów i 2 lokale gastronomiczne.

4. POMOC PUBLICZNA

Kwota dotacji na zwrot podatku akcyzowego producentom rolnym oraz liczba złożonych wniosków w 2022 roku

Rok	Kwota dotacji	Liczba złożonych wniosków
2022	187 189,97 zł	694 szt.

5. INTERNET GMINNY

Na koniec 2022 roku z gminnej infrastruktury darmowego bezprzewodowego szerokopasmowego Internetu korzystało 70 odbiorców. Ponadto wszystkie monitoringi wizyjne na obiektach publicznych. zasilane są z sieci szerokopasmowej gminnej tj. Stacja Uzdatniania Wody, Oczyszczalnie ścieków Urząd Gminy, Lodowisko.



17. Kultura, sport i rekreacja

Sport i rekreacja

Gmina posiada w dobrym stanie bazę sportową, która umożliwia realizację statutowych celów klubom sportowym, stowarzyszeniom i osobom fizycznym realizującym swoje pasje sportowe.

Na terenie gminy Majdan Królewski zarejestrowane w formie stowarzyszeń są cztery kluby sportowe. Wszystkie kluby sportowe posiadają pełnowymiarowe boiska do gry w piłkę nożną. W roku 2022 o dotację na działalność wnioski złożyły trzy kluby sportowe:

- Klub Sportowy „Korona” Majdan Królewski – 50 000,00zł.
- Klub Sportowy LZS Krzątka – 33 000,00zł.
- Klub Sportowy „Korzeń” – 12 000,00zł.

Kluby sportowe działające na terenie gminy Majdan Królewski biorą udział w rozgrywkach ligowych Okręgowego Związku Piłki Nożnej oraz organizują treningi i szkolenia sportowe dla dzieci i młodzieży.

Na działalność statutową została przeznaczona w budżecie Gminy Majdan Królewski dotacja dla klubów w wysokości **95 000,00 zł**.

W roku 2022 Gmina Majdan Królewski złożyła wnioski o dofinansowanie w naborze ogłoszonym przez Ministerstwo Sprawiedliwości na wyposażenie dla klubów sportowych działających na terenie gminy.

Dofinansowanie otrzymały: Klub Sportowy „Korona” z Majdanu Królewskiego wysokości 4928,00zł oraz Klub Sportowy „Korzeń” z Huty Komorowskiej w wysokości 4990,00zł.



W ramach dofinansowania zakupiono odzież sportową dla Klubu Sportowego Korzeń z Huty Komorowskiej

Turniej Piłki Nożnej o Puchar Wójta Gminy Majdan Królewski. W roku 2022 turniej odbył się 10 lipca, w rozgrywkach uczestniczyło 7 drużyn z terenu gminy Majdan Królewski. Podczas turnieju były również zorganizowane atrakcje dla dzieci, konkursy, malowanie twarzy i bezpłatne zjeżdżalnie. Po rozgrywkach grupowych mecz o 3. miejsce wygrała Brzostowa Góra z LZS Krzątka – wynikiem: 2:1. Natomiast w finale „Korona” Majdan Królewski wygrała z „Pogoń” Klatki – wynikiem: 3:1.



W sezonie zimowym w Majdanie Królewskim funkcjonuje sztuczne lodowisko zlokalizowane na placu targowym . Lodowisko administrowane jest przez Gminny Ośrodek Kultury. Koszt utrzymania lodowiska w sezonie 2021/2022 zamknął się kwotą 42 332,14 zł, a przychody wyniosły 74 054,00 zł.



Lodowisko w Majdanie Królewskim

Place zabaw

Dla młodszych dzieci na terenie gminy funkcjonuje 12 placów zabaw, 7 przy szkołach podstawowych, 5 nadzorowanych przez Urząd Gminy.



Plac zabaw i miasteczko ruchu dla dzieci w Majdanie Królewskim

Inwestycje przy stadionie sportowym w Majdanie Królewskim wykonane w 2022r.

- 1. Budowa oświetlenia na boisku sportowym w Majdanie Królewskim. za kwotę 92 000,00zł**
- 2. Budowa wiaty na stadionie „KS Korona” w Majdanie Królewskim. za kwotę 27 686,44zł**



Wiaty na stadionie „KS Korona”

Kultura

Na terenie Gminy Majdan Królewski funkcjonują dwie instytucje kultury; Gminny Ośrodek Kultury i Gminna Biblioteka Publiczna.



Siedziba Gminnego Ośrodka Kultury i Biblioteki w Majdanie Królewskim

Gminny Ośrodek Kultury w Majdanie Królewskim jest instytucją prowadzącą działalność kulturalną oraz oświatową, umożliwiającą zagospodarowanie czasu wolnego mieszkańcom Gminy Majdan Królewski. Podstawowym zadaniem Gminnego Ośrodka Kultury w Majdanie Królewskim jest zaspokajanie potrzeb i aspiracji kulturalnych społeczeństwa poprzez tworzenie i upowszechnianie różnych dziedzin kultury oraz sztuki, dlatego też prowadzone są stałe sekcje zainteresowań: plastyczne, taneczne, muzyczne, teatralne. GOK realizując zadania statutowe organizuje czas wolny dzieciom i młodzieży podczas ferii zimowych oraz wakacji poprzez dodatkowe zajęcia, wyjazdy na narty, basen, wycieczki piesze i rowerowe oraz autokarowe. Oferuje także możliwość bezpłatnego korzystania z gier zręcznościowych typu: cymbergaj, piłkarzyki.

Gminny Ośrodek Kultury w ramach działań statutowych organizuje różnego typu imprezy kulturalne, okolicznościowe, rocznicowe i patriotyczne oraz wystawy, koncerty.

Najważniejszymi wydarzeniami kulturalnymi zorganizowanymi przez Majdański dom kultury w 2022 r. są:

- Wystawa malarska Henryka Lasko;
- Ogólnopolska wystawa „To co zewnętrzne... w malarstwie i grafice”; Elżbieta Szymańczuk, Elżbieta Ruszkiewicz, Katarzyna Cesarz, Justyna Kwaśnik, Beata Lulek, Renata Bebło, Barbara Szypuła, Małgorzata Siwiec, Kinga Cesarz, Julia Klimek, Karolina Żelaznowska;
- Udział KGW z Majdanu Królewskiego w wojewódzkim finale konkursu "Nasze Kulinarne Dziedzictwo - Smaki Regionów";
- Aktywna organizacja czasu wolnego podczas ferii zimowych, współpraca z GBP (ok. 35 uczestników dziennie) oraz XIII wyjazd na narty (50 uczestników);
- Aktywna organizacja czasu wolnego podczas wakacji (40 osób);
- III Powiatowy Konkurs Piosenki Obcojęzycznej 2022 – współpraca z PSP w Hucie Komorowskiej (90 osób);
- Otwarte Mistrzostwa Mażorettek Polski Południowo-Wschodniej w Pustkowie-Osiedlu;
- Obchody 3 Maja (około 200 osób);
- Dzień Mamy (około 100 osób);
- Mistrzostwa Polski Mażorettek w Krośnie. Dziewczęta wywalczyły 1 i 2 miejsce;
- Turniej Piłki Nożnej o Puchar Wójta Gminy Majdan Królewski 2022;
- Organizacja czasu wolnego podczas wakacji dla dzieci (40 uczestników dziennie);
- Dożynki Gminne – święto plonów popularyzujące tradycje kulturowe naszego regionu;
- XXI Wojewódzki Przegląd Pieśni Patriotyczno-Religijnej „Sławię Cię Ziemio Ojczysta pieśnią i piosenką” – konkurs wokalny - instrumentalny dla dzieci i młodzieży z województwa podkarpackiego (200 uczestników);
- Obchody Rocznicy 11 Listopada połączone z Jubileuszem 50-lecia pożycia małżeńskiego – (200 osób);
- Bał andrzejkowy (150 uczestników);
- Spotkanie z Mikołajem (120 uczestników);



- Bajkowy maraton z Mikołajem;
- Przedstawienie teatralne „Wiosenna lekcja w lesie” oraz „Wiosenna lekcja w przyrodzie” - spektakl przygotowany przez małych artystów GOK;
- Organizacja imprezy sylwestrowej (100 osób).

Gminny Ośrodek Kultury w Majdanie Królewski nadzoruje edukację kulturalną, prowadząc zajęcia dla grup zainteresowań, na przykład:

- zajęcia muzyczne:
 - indywidualne lekcje gry na gitarze,
- zajęcia plastyczne – organizowane raz w tygodniu dla dzieci,
- grupa teatralna dzieci i młodzieży,
- zajęcia taneczne:
 - Mażoretki – grupy taneczne; „Kalejdoskop”, „Kalejdoskop Mini”, „Kalejdoskop Mini- Mini”,
 - taniec ludowy – „Królewiaczy”
- grupa artystyczna dla dorosłych „SupełArt”.

Gminny Ośrodek Kultury w Majdanie Królewskim w 2022 roku koordynował działalność świetlic w Komorowie oraz Hucie Komorowskiej. Zostały one wynajmowane na imprezy okolicznościowe typu: komunia, urodziny, poprawiny. Świetlice są miejscem spotkań KGW, podczas których tworzone są rękodzieła popularyzujące naszą tradycję i kulturę. Każde Koło Gospodyń Wiejskich działa w swojej miejscowości, współpracując ze sobą oraz z Gminnym Ośrodkiem Kultury.

Koła w naszej gminie:

- KGW w Brzostowej Górze – 14 osób;
- KGW „Dworzanki” w Hucie Komorowskiej - 15 członków;
- KGW w Komorowie – 19 osób;
- KGW w Majdanie Królewskim – 13 członków;
- KGW w Rusinowie - 10 osób;
- KGW w Woli Rusinowskiej – 17 członków;

KGW współpracują z GOK podczas organizacji imprez lokalnych np.:

- Obchody 10-lecia kapeli z Majdanu Królewskiego;
- Dożynki Gminne – KGW od lat przedstawiają przygotowane przez siebie „przyśpiewki” oraz wieniec dożynkowy. Panie częstowały także regionalnymi potrawami wszystkich uczestników imprezy;
- Udział KGW z Majdanu Królewskiego w wojewódzkim finale konkursu "Nasze Kulinarne Dziedzictwo - Smaki Regionów";

Zadaniem statutowym Gminnego Ośrodka Kultury jest również prowadzenie działalności sportowo – rekreacyjnej. Taką funkcję w gminie spełnia lodowisko przy ul. Kozłowieckich w Majdanie Królewskim. GOK prowadzi promocję lodowiska poprzez ulotki, banery, informacje na stronie internetowej, fanpage na Facebooku oraz kamerę online. Lodowisko wyposażone jest dodatkowo w zjeżdżalnię dla dzieci, jabłuszka do zjeżdżania, kaski ochronne oraz pingwiny do nauki jazdy dla najmłodszych. Lodowisko jest formą spędzania czasu wolnego w okresie zimowym, z którego chętnie korzystają nie tylko mieszkańcy Gminy Majdan Królewski, ale także osoby z okolicznych miejscowości.

Do osiągnięć GOK-u w 2022 roku można zaliczyć sukcesy mażorettek. Dziewczęta reprezentują GOK nie tylko w naszej gminie czy powiecie, ale biorą też udział w konkursach tanecznych o zasięgu wojewódzkim oraz ogólnopolskim. W ubiegłym roku 1 maja już po raz dziesiąty zorganizowane zostały Otwarte Mistrzostwa Polski Pół-Wsch w Pustkowie-Osiedlu. Dwie grupy mażorettek z GOK reprezentowały gminę Majdan Królewski podczas parady i zmagani konkursowych. Dziewczęta wywalczyły dwa miejsca na podium. Grupa Kalejdoskop MINI zajęła 2 miejsce w kategorii scena/bato/kadetki, starszy zespół również uzyskał 2 miejsce w kategorii scena/pompom/juniorki. Dziewczęta w układach choreograficznych zaprezentowały swoją całoroczną pracę podczas zajęć i warsztatów w GOK. Mażoretki zajęły również 1 i 2 miejsce w VI Ogólnopolskim Przeglądzie Amatorskich Zespołów Mażorettek MAJORKI organizowanym przez RCKP w Krośnie.

Ważnym osiągnięciem było również zajęcie przez KGW z Majdanu Królewskiego pierwszego miejsca za "Kacapoły" oraz "Nalewkę z czeremchy", która według Jury ma szansę w następnym roku być nominowana do Perły Podkarpacia. Wyróżnienie przyznano również KGW Wola Rusinowska za "Salapierdę". Obydwa stoiska z naszej gminy oblegane przez degustatorów i media cieszyły się dużym zainteresowaniem.

Gminny Ośrodek Kultury w Majdanie Królewskim funkcjonuje dzięki środkom finansowym:

- środki organizatora – 386 500,00 zł;
- lodowisko – 64 650,00 zł.
- dochód z prowadzonych zajęć – 17 520 zł
- wynajem sali – 4 000,00 zł
- kapitalizacja odsetek – 1 714,44 zł
- refundacja kosztów za energię i gaz (przez GBP) – 14 861,40 zł

Ferie zimowe



Spektakl „Wiosenna lekcja w lesie”



III Powiatowy Konkurs Piosenki Obcojęzycznej



Uroczystość 3 Maja



Dzień Mamy



I i II miejsce dla mażoretek w Krośnie



Puchar Wójta



Dożynki Gminne



Gminna Biblioteka Publiczna w Majdanie Królewskim jest samorządową jednostką organizacyjną, działającą w formie samodzielnej instytucji kultury. Jej organizatorem jest Gmina Majdan Królewski. Biblioteka wchodzi w skład ogólnopolskiej sieci bibliotecznej. Siedzibą Biblioteki jest Majdan Królewski, a terenem jej działalności jest Gmina Majdan Królewski. Posiada jedną filię w Krzątce oraz punkt w PSP w Komorowie. Nadzór merytoryczny nad biblioteką sprawuje Wojewódzki i Miejska Biblioteka Publiczna w Rzeszowie za pośrednictwem Powiatowej i Miejskiej Biblioteki Publicznej w Kolbuszowej. Głównym celem biblioteki jest rozwijanie, zaspokajanie potrzeb czytelniczych i informacyjnych mieszkańców gminy, realizuje również szereg zadań zaspokajających potrzeby kulturalne społeczności lokalnej. Do podstawowych zadań biblioteki należy:

- 1) gromadzenie, opracowywanie i przechowywanie materiałów bibliotecznych służących rozwijaniu czytelnictwa oraz zaspokajaniu potrzeb informacyjnych, edukacyjnych i samokształceniowych, ze szczególnym uwzględnieniem materiałów dotyczących własnego regionu;
- 2) obsługa użytkowników - udostępnianie zbiorów na miejscu, wypożyczanie na zewnątrz i pośredniczenie w wymianie międzybibliotecznej;
- 3) współpraca z Wojewódzką i Powiatową Biblioteką Publiczną, bibliotekami innych sieci, instytucjami i organizacjami w zakresie rozwijania czytelnictwa i zaspokajania potrzeb oświatowych i kulturalnych;
- 4) prowadzenie działalności informacyjnej i bibliograficznej.

Gminna Biblioteka Publiczna prowadzi elektroniczną obsługę czytelników. Statystyka na dzień 31.12.2022 roku (GBP łącznie z filią i punktem):

- stan księgozbioru – 43118 sztuki,
- liczba zakupionych książek – 1163 woluminów (w tym z Narodowego Programu Rozwoju Czytelnictwa Priorytet 1,2 - 586 sztuk),
- liczba czytelników zarejestrowanych - 1465 osób,
- liczba odwiedzin w bibliotece – 5616 osób,
- wypożyczenia na zewnątrz – 18073 woluminy,
- odwiedziny w czytelni – 95 osób,
- udostępnienia na miejscu (książki oraz prasa) – 294 sztuk.

W ramach promocji biblioteki i czytelnictwa Gminna Biblioteka Publiczna w Majdanie Królewskim od kilkunastu lat realizuje Program Wieloletni pn. „Narodowy Program Rozwoju Czytelnictwa” Priorytet 1. Poprawa oferty bibliotek publicznych. Którego celem jest wzmocnienie aktywności czytelniczej, kreowanie wzrostu liczby wypożyczeń oraz budowanie nawyków czytelniczych. Dotacja programu w kwocie 14 000 zł w całości została przeznaczona na zakup nowości wydawniczych. Kolejnym projektem promującym czytelnictwo i pracę bibliotekarza wśród najmłodszych czytelników był ogólnopolski program „Mała książka – wielki człowiek” realizowany przy współpracy Instytutu Książki. Akcja ma zachęcić rodziców do odwiedzania bibliotek i codziennego czytania z dzieckiem. Każde dziecko w wieku przedszkolnym, które przyjdzie do biblioteki biorącej udział w projekcie, otrzyma w prezencie wyjątkową Wyprawkę Czytelniczą na dobry czytelniczy start.

Gminna Biblioteka Publiczna oprócz zadań podstawowych – gromadzenie księgozbioru oraz obsługa czytelników – organizuje liczne wydarzenia kulturalne skierowane do mieszkańców Gminy Majdan Królewski. W 2022 roku Gminna Biblioteka Publiczna oferowała następujące wydarzenia:

- „Mała książka – wielki człowiek” – udział w ogólnopolskiej kampanii promocji czytelnictwa,
- Światowy Dzień Książki i Praw Autorskich,
- Gminne Obchody Uroczystości 3 Maja, współpraca z Gminnym Ośrodkiem Kultury w Majdanie Królewskim,
- „Świat w jednym miejscu” – ogólnopolskie obchody Tygodnia Bibliotek,
- organizacja czasu wolnego dla dzieci podczas wakacji – zajęcia sportowe, kulinarne, plastyczne; wycieczki piesze, rowerowe i autokarowe – wspólnie z GOK,
- piknik i mecz o Puchar Wójta – współpraca z Urzędem Gminy Majdan Królewski,
- Dożynki Gminne – wspólnie z GOK,
- „Narodowe Czytanie”- XI ogólnopolska edycja akcji,
- Academica - darmowa wypożyczalnia zbiorów cyfrowych Biblioteki Narodowej,
- Bajkowy maraton z Mikołajem – konkurs czytelniczy,
- Dzień głośnego czytania – ogólnopolska akcja promocji czytelnictwa,
- VII Edycja Gminnego Konkursu Plastyczno – Czytelniczego „Legendy polskie w komiksie”- współpraca z PSP w Woli Rusinowskiej,
- Gminne Obchody 11 listopada i 50-lecie pożycia małżeńskiego – współpraca z Gminnym Ośrodkiem Kultury w Majdanie Królewskim,
- Czytanie z Mikołajem,
- Bal Andrzejkowy dla dzieci - współpraca z Gminnym Ośrodkiem Kultury w Majdanie Królewskim,
- Spotkanie z Mikołajem - współpraca z Gminnym Ośrodkiem Kultury w Majdanie Królewskim
- Otwarcie DKK – Dyskusyjnego Klubu Książki,
- Spotkania autorskie z Rozalią Kudelą i wydanie tomiku poezji,
- O! Klub Ilustratorów,
- Spotkania autorskie z Danutą Brzozą,
- Spotkanie z Wojciechem Birkiem – autorem wystawy komiksu,
- Bilet powrotny do biblioteki,
- XX Spotkanie Bibliotekarzy z powiatu kolbuszowskiego,
- Dzień Dziecka w bibliotece.

Gminna Biblioteka Publiczna w Majdanie Królewskim od 2015 roku jest użytkownikiem systemu bibliotecznego Mak+. Jest to system stworzony i rozwijany przez Instytut Książki. Umożliwia tworzenie elektronicznego katalogu bibliotecznego, bazy użytkowników, rejestrację wypożyczeń i udostępnień zasobów, a także prowadzenie statystyki bibliotecznej. Każdy czytelnik zarejestrowany w programie bibliotecznym otrzymuje bezpłatnie kartę czytelnika, która używana jest do elektronicznej rejestracji wypożyczeń. System biblioteczny Mak + daje czytelnikowi możliwość:

- dostępu do własnego konta bibliotecznego za pośrednictwem Internetu,
- sprawdzenie informacji o swoich wypożyczeniach,
- przeszukiwanie zawartości katalogów wszystkich bibliotek jednocześnie,
- zamawianie bądź rezerwowanie książek,
- przeszukiwanie zasobów bibliotek korzystających z systemu Mak+,
- elektronicznej obsługi wypożyczeń,

Czytelnicy Gminnej Biblioteki Publicznej w Majdanie Królewski mogą bezpłatnie korzystać z kafejki internetowej.

Stan czytelnictwa Gminnej Biblioteki Publicznej w Majdanie Królewskim w odniesieniu do roku poprzedniego zmniejszył się.

Gminna Biblioteka Publiczna w Majdanie Królewski prowadzi swoją działalność dzięki środkom finansowym pochodzącym z:

- dotacji organizatora – 343 500,00 zł, w tym na zakup książek; 14 000,98 zł
- dotacji Ministerstwa Kultury i Dziedzictwa Narodowego- Narodowego Programu Rozwoju Czytelnictwa - 14 000 zł.

„Mała książka – wielki człowiek”



Światowy Dzień Książki i Praw Autorskich



Organizacja czasu wolnego dla dzieci podczas wakacji



Narodowe Czytanie



Spotkanie z Mikołajem



Bal Andrzejkowy dla dzieci



Spotkanie autorskie z Rozalią Kudelą



Spotkanie autorskie z Danutą Brzozą



XX Spotkanie Bibliotekarzy z powiatu kolbuszowskiego



DKK – Dyskusyjny Klub Książki



Dzień Dziecka



18. Współpraca z innymi społecznościami samorządowymi

Gmina Majdan Królewski wraz z gminami : Cmolas, Dzikowiec, Kolbuszowa, Niwiska i Raniżów oraz z Powiatem Kolbuszowskim zawiązały Partnerstwo „Gminy powiatu kolbuszowskiego” i realizują projekt Pilotaż Centrum Wsparcia Doradczego, którego celem było opracowanie strategii terytorialnej. W roku 2022 kontynuowane były prace w ramach partnerstwa przy realizacji projektu Centrum Wsparcia Doradczego Plus.

Gmina Majdan Królewski jest członkiem:

1. Podkarpackiego Stowarzyszenia Samorządów Terytorialnych,
2. Stowarzyszenia Lokalnej Grupy Działania „SIEDLISKO”.

Gmina podpisała porozumienia w zakresie:

- zbiorowego zaopatrzenia w wodę z Gminą Cmolas , Miastem i Gminą Nowa Dęba oraz Gminą Bojanów,
- w zakresie modernizacji i utrzymania części powiatowej infrastruktury drogowej z Powiatem Kolbuszowskim,

19. Promocja Gminy Majdan Królewski

Urząd Gminy w Majdanie Królewskim oraz jednostki organizacyjne Gminy podejmują działania promocyjne mające na celu kreowanie pozytywnego wizerunku Gminy poprzez przekazywanie informacji o działaniach podejmowanych przez samorząd oraz inne instytucje i organizacje.

Na promocję Gminy w roku 2022 została wydatkowana kwota: **16 056,74** którą przeznaczono na:

- zakup gadżetów promocyjnych (z logo gminy) ,
- prowadzenie kroniki gminnej z dokumentacją fotograficzną,
- zakup kalendarzy książkowych i ściennych na rok 2023,

Rok rocznie Gminę Majdan Królewski promują miejscowe Koła Gospodyń Wiejskich uczestnicząc w konkursach prowadzonych przez zewnętrzne organizacje.

W Sędziszowie Małopolskim odbyła się XXI edycji ogólnopolskiego Konkursu „Nasze Kulinarne Dziedzictwo – **Smaki Regionów**” 2022 na najlepszy regionalny i tradycyjny produkt żywnościowy. Gminę Majdan Królewski reprezentowały: KGW Majdan Królewski i KGW Wola Rusinowska

KGW Majdan Królewski otrzymało Pierwszą Nagrodę za „kacapoły” (pyzy). Panie zaprezentowały również nalewkę z czeremchy, która według jury, posiada wyjątkowy smak, kolor i właściwości.



KGW Majdan Królewski podczas prezentacji



KGW z Woli Rusinowskiej otrzymało wyróżnienie za studzieninę. Panie również zaprezentowały tradycyjne wypieki. Stoiska KGW z Gminy Majdan Królewski cieszyły się dużym zainteresowaniem

Gmina Majdan Królewski w rankingach.

Ranking Samorządów 2022 opublikowany przez Rzeczpospolitą. W Rankingu Samorządów „Rzeczpospolitej” są oceniane przede wszystkim efekty działań miast i gmin w zakresie dbałości o jakość życia mieszkańców, stan środowiska i rozwój ekonomiczny przy zachowaniu stabilności finansów i wysokiej jakości zarządzania. Na 1533 badanych gmin w Polsce Gmina Majdan Królewski uplasowała się na 794 pozycji.

Pozycja w rankingu	Nazwa Gminy	województwo	Punktacja łączna
794	Majdan Królewski	podkarpackie	36,58

Serwis Samorządowy PAP w grudniu 2022 ogłosił wyniki Rankingu „**Gmina dobra do życia**”, opracowanego przez prof. Przemysława Śleszyńskiego. Zestawienie obejmujące wszystkie gminy oparto na 48 wskaźnikach. Gmina Majdan Królewski uplasowała się na **294 miejscu** w kraju i **19 miejscu** w województwie podkarpackim.



20. Podsumowanie

Rok 2022 był kolejnym rokiem, w którym samorzady musiały się zmierzyć z wieloma trudnymi zadaniami spowodowanymi wojną na Ukrainie, inflacją czy kryzysem energetycznym. Nowe zadania, zmieniające się przepisy i niestabilna sytuacja finansowa utrudniała realizację niektórych inwestycji. Niepewność na rynku zamówień publicznych powodowała, że niektóre przetargi musiały być powtarzane, co powodowało późniejsze rozpoczęcie kilku inwestycji. W minionym roku na terenie naszej gminy prace nakierowane były na inwestycje wodno-kanalizacyjne, budowę i rozbudowę dróg gminnych, a także inwestycje w budynkach oświatowych, remizach i stadionie. We współpracy z sołectwami Gmina wykonała zadania w ramach funduszu sołeckiego. W niniejszym raporcie zostały opisane i obrazowo przedstawione sposoby wydatkowania środków finansowych na inwestycje, pomoc społeczną, oświatę, usługi komunalne, kulturę, ochronę zdrowia, bezpieczeństwo i inne zadania, które są niezbędne dla prawidłowego funkcjonowania Gminy. Z myślą o kolejnych latach przygotowaliśmy dokumentację na: przebudowę budynku PSP w Brzostowej Górze na Dzienny Dom Seniora, inwestycje drogowe, wodno-kanalizacyjne, wypoczynkowo-rekreacyjne oraz poświęcone odnawialnym źródłom energii. W przyszłym roku zamierzamy kontynuować dotychczasowe działania, wykorzystywać wszystkie możliwości pozyskiwania funduszy zewnętrznych na inwestycje, które przyczynią się do dalszego rozwoju gminy.

Wójt Gminy Majdan Królewski – Jerzy Wilk

